

PROGNOZA ODDZIAŁYWANIA NA ŚRODOWISKO

dla projektu miejscowego planu zagospodarowania przestrzennego w
części obrębów geodezyjnych: Stobiec i Chełmek
gmina Stegna

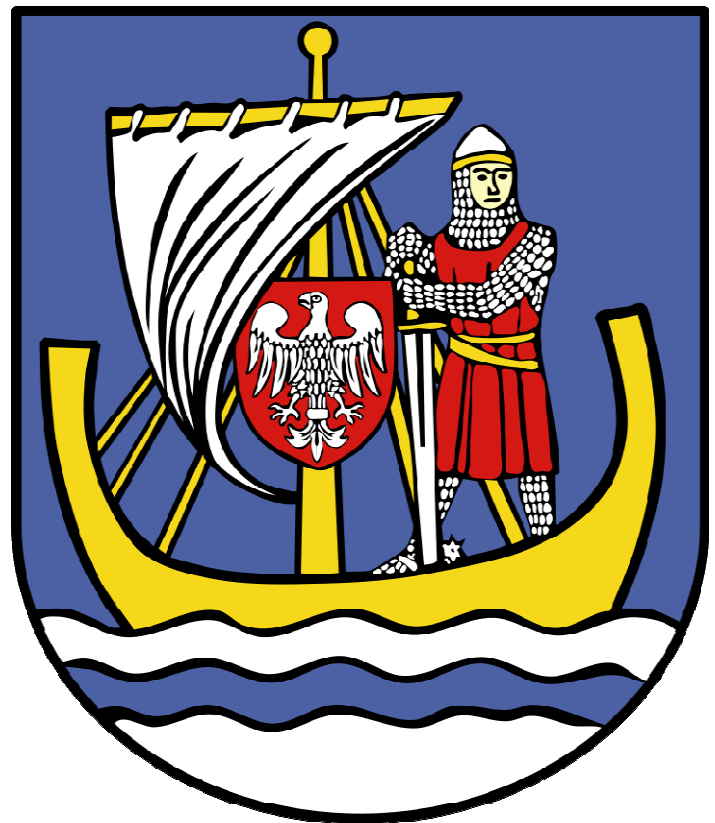

Wykonawca:

SOFT-SOIL Grzegorz Prusik
Ul. Ciasna 2B
12-100 Szczytno
Tel. 509668232
e-mail: grzegorz_prusik@o2.pl

Zlecniodawca:

**PLANAR Pracownia
Projektowania Przestrzeni
Jacek Rostek**
Pl. Konsulatu Polskiego 5/21
10-532 Olsztyn

5 czerwiec, 2021 r.

Spis treści

1. Wprowadzenie	4
1.1. Podstawy formalno-prawne prognozy.....	4
1.2. Cel oraz zakres prognozy oddziaływania na środowisko.....	5
1.3. Informacje o metodach zastosowanych przy sporządzaniu prognozy.....	6
2. Informacja o głównych celach, zawartości projektowanego dokumentu oraz jego powiązaniach z innymi dokumentami	7
2.1. Główne cele oraz zawartość projektowanego dokumentu.....	7
2.2. Powiązania projektu planu z innymi dokumentami.....	11
2.2.1. Studium Uwarunkowań i Kierunków Zagospodarowania Przestrzennego.....	11
2.2.2. Obowiązujące miejscowe plany zagospodarowania przestrzennego oraz wydane decyzje o warunkach zabudowy na terenie opracowania oraz terenach bezpośredniego sąsiedztwa.....	11
2.2.3. Opracowanie ekofizjograficzne.....	13
2.2.4. Program Ochrony Środowiska Województwa Pomorskiego na lata 2018-2021 z perspektywą do roku 2025.....	14
2.2.5. Planu zagospodarowania przestrzennego województwa pomorskiego.....	15
2.2.6. Strategia rozwoju społeczno-gospodarczego województwa pomorskiego 2030.....	16
2.2.7. Polityka Ekologiczna Państwa.....	17
2.2.8. Dyrektywa 2000/60/WE Parlamentu Europejskiego i Rady z dnia 23 października 2000 r. ustanawiającej ramy wspólnotowego działania w dziedzinie polityki wodnej (Dz. U. UE L z dnia 22 grudnia 2000 r.) tzw. Ramowej Dyrektywy Wodnej	19
2.2.9. Strategiczny plan adaptacji dla sektora i obszarów wrażliwych na zmiany klimatu do roku 2020 z perspektywą do roku 2030.....	19
2.2.10. Pakiet klimatyczno-energetyczny (przyjęty przez Komisję Europejską w grudniu 2008 r.)... ..	21
3. Przewidywane metody analiz skutków realizacji postanowień projektowanego dokumentu oraz częstotliwość jej przeprowadzania	22
4. Informacje o możliwym transgranicznym oddziaływaniu na środowisko	23
5. Istniejący stan środowiska oraz potencjalne zmiany tego środowiska w przypadku braku realizacji projektowanego dokumentu	23
5.1. Charakterystyka środowiska przyrodniczego.....	23
5.1.1. Położenie, użytkowanie i zagospodarowanie terenu, analiza terenów sąsiednich.....	23
5.1.2. Rzeźba terenu, budowa geologiczna, gleby, warunki klimatyczne.....	27
5.1.3. Zlewnia, wody powierzchniowe i podziemne	31
5.1.5. Szata roślinna i świat zwierzęcy.....	45
5.1.6. Zabytki kulturowe.....	48
5.1.7. Obszary chronione.....	48
5.1.8. Korytarze ekologiczne.....	51
5.2. Ocena stanu środowiska.....	53
5.2.1. Jakość powietrza atmosferycznego.....	53
5.2.2. Klimat akustyczny.....	55
5.3. Potencjalne zmiany stanu środowiska w przypadku braku realizacji ustaleń projektu planu.....	56
6. Stan środowiska na obszarach objętych przewidywanym znaczącym oddziaływaniem	57
7. Istniejące problemy ochrony środowiska istotne z punktu widzenia realizacji projektowanego dokumentu, w szczególności dotyczące obszarów podlegających ochronie na podstawie ustawy z dnia 16 kwietnia 2004 r. o ochronie przyrody	57
8. Cele ochrony środowiska ustanowione na szczeblu międzynarodowym, wspólnotowym i krajowym, istotne z punktu widzenia projektowanego dokumentu, oraz sposoby w jakich te cele i inne problemy środowiska zostały uwzględnione podczas opracowania dokumentu	58
9. Przewidywane oddziaływanie ustaleń projektu planu na środowisko	60
9.1. Oddziaływanie na powierzchnię ziemi, w tym gleby	60
9.2. Oddziaływanie na zasoby naturalne.....	60
9.3. Oddziaływanie na wody powierzchniowe i podziemne	61
9.4. Odpady	62
9.5. Oddziaływanie na powietrze atmosferyczne i klimat.....	62

9.6. Oddziaływanie na szatę roślinną, świat zwierzęcy i różnorodność biologiczną.....	63
9.7. Oddziaływanie na krajobraz	68
9.8. Oddziaływania na zabytki i dobra materialne.....	69
9.9. Oddziaływania na życie i zdrowie ludzi	69
9.10. Oddziaływanie na obszary chronione w tym obszary Natura 2000	70
9.11. Hałas oraz promieniowanie elektromagnetyczne.....	71
9.12. Wzajemne oddziaływanie	77
10. Rozwiązania mające na celu zapobieganie, ograniczenie lub kompensację przyrodniczą negatywnych oddziaływań na środowisko, mogących być rezultatem realizacji projektu miejscowego...	78
11. Rozwiązania alternatywne do rozwiązań zawartych w miejscowym planie.....	79
12. Wskazanie napotkanych trudności wynikających z niedostatków techniki lub luk we współczesnej wiedzy.....	80
13. Streszczenie w języku niespecjalistycznym.....	80
14. Wykaz materiałów źródłowych.....	82

Spis załączników tekstowych:

1. Oświadczenie,
2. Kopia uzgodnień zakresu i stopnia szczegółowości informacji wymaganych w prognozie oddziaływania na środowisko do projektu dokumentu z Regionalnym Dyrektorem Ochrony Środowiska w Gdańsku,
3. Kopia uzgodnień zakresu i stopnia szczegółowości informacji wymaganych w prognozie oddziaływania na środowisko do projektu z Państwowym Powiatowym Inspektorem Sanitarnym w Nowym Dworze Gdańskim.
4. Kopia uchwały XXIII/223/2021 Rady Gminy Stegna z dnia 5 marca 2021 r. w sprawie przystąpienia do sporządzenia miejscowego planu zagospodarowania przestrzennego w części obrębów geodezyjnych: Stobiec i Chełmek
5. Karta charakterystyki JCWPd PLGW200016

Spis załączników graficznych:

1. Mapa struktur funkcjonalno-przestrzennych projektu miejscowego planu zagospodarowania przestrzennego w części obrębów geodezyjnych: Stobiec i Chełmek, gmina Stegna w skali liniowej (zał. nr 1 do 8)
2. Mapa struktur ekofizjograficznych projektu miejscowego planu zagospodarowania przestrzennego w części obrębów geodezyjnych: Stobiec i Chełmek, gmina Stegna w skali 1:3000 (zał. nr 9 do 14)
3. Obszar opracowania na tle granic prawnych form ochrony środowiska (zał. nr 15)

1. Wprowadzenie

Niniejsza prognoza oddziaływania na środowisko została sporządzona dla potrzeb projektu miejscowego planu zagospodarowania przestrzennego w części obrębów geodezyjnych: Stobiec i Chełmek, gmina Stegna.

Projekt przedmiotowego planu, jest realizacją uchwały XXIII/223/2021 Rady Gminy Stegna z dnia 5 marca 2021 r. w sprawie przystąpienia do sporządzenia miejscowego planu zagospodarowania przestrzennego w części obrębów geodezyjnych: Stobiec i Chełmek. Uchwałę intencyjną wraz z załącznikami graficznymi wyznaczającymi granice omawianego projektu planu załączono do prognozy (załącznik tekstowy nr 4).

Dla terenów objętych projektem nie obowiązują obecnie żadne zapisy plany zagospodarowania przestrzennego gminy Stegna.

Celem opracowania omawianego projektu miejscowego planu jest wprowadzenie na wskazanym obszarze funkcji: teren infrastruktury technicznej – elektroenergetyka, oznaczony symbolem **E**, teren wody powierzchniowej śródlądowej, oznaczony symbolem **WS**, teren rolniczy, oznaczony symbolem **R**, teren rolniczy w obszarze szczególnego zagrożenia powodzią, oznaczony symbolem **R/ZZ**, teren drogi publicznej klasy zbiorczej, oznaczony symbolem **KDZ**, teren drogi publicznej klasy dojazdowej, oznaczony symbolem **KDD**, teren drogi publicznej klasy dojazdowej w obszarze szczególnego zagrożenia powodzią, oznaczony symbolem **KDD/ZZ**.

Projekt planu obejmuje głównie obszar w granicach strefy oddziaływania linii WN oraz lokalnie rozszerza się na tereny ościenne powiązując inne wskazane wyżej funkcje

Teren objęty miejscowym planem przebiega przez następujące formy ochrony przyrody:

- Cześć północna obszaru opracowania położona jest w granicach otuliny Parku Krajobrazowego Mierzeja Wiślana
- W całości w granicach Obszaru Chronionego Krajobrazu Rzek Szkarpawy i Tugi;

Ponadto w granicach obszaru projektu planu niewyznaczone są stanowiska archeologiczne oraz tereny zamknięte (kolejowe). Obszar opracowania częściowo położony jest w strefie zagrożonej powodzią – Q – 1% i Q – 0,2%.

1.1. Podstawy formalno-prawne prognozy

Obowiązek opracowania prognozy oddziaływania na środowisko wynika z ustawy z dnia 3 października 2008 r. o udostępnianiu informacji o środowisku i jego ochronie, udziale społeczeństwa w ochronie środowiska oraz ocenach oddziaływania na środowisko (tekst jednolity Dz. U. z 2021 r., poz. 247 z późn. zm)

Podstawą formalno-prawną prognozy również są:

- ustawa z dnia 27 marca 2003 r. o planowaniu i zagospodarowaniu przestrzennym (tekst jednolity Dz. U. 2021, poz. 741 z późn. zm.),
- ustawa z dnia 27 kwietnia 2001 r. - Prawo ochrony środowiska (tekst jednolity Dz. U. z 2020 r., poz. 1219 z późn. zm),

- Ustawa z dnia 16 kwietnia 2004 r. – O ochronie przyrody (Dz. U. 2021, poz. 1098 ze zm.).
- Projekt miejscowego planu zagospodarowania przestrzennego w części obrębów geodezyjnych: Stobiec i Chełmek.

Prognoza oddziaływania na środowisko jest elementem strategicznej oceny oddziaływania na środowisko, służącej eliminowaniu lub łagodzeniu ewentualnych konfliktów przyrodniczo - przestrzennych. Formuła dokumentu pozwala, by we wszystkich fazach planowania uwzględniać wzajemne relacje pomiędzy uwarunkowaniami przyrodniczymi, a przyjętymi w projekcie planu rozwiązaniami planistycznymi.

1.2. Cel oraz zakres prognozy oddziaływania na środowisko

Zasadniczym celem prognozy, opracowywanej dla potrzeb projektu planu jest identyfikacja i ocena skutków oddziaływań na poszczególne elementy środowiska przyrodniczego, w tym na:

- świat zwierzęcy i roślinny oraz krajobraz we wzajemnym ich powiązaniu,
- warunki życia i zdrowia ludzi,
- środowisko kulturowe,
- zabytki i dobra materialne, będące potencjalnym wynikiem realizacji projektowanego zagospodarowania przestrzeni.

Istotnym celem Prognozy jest także poszukiwanie i wskazanie możliwości rozwiązań planistycznych zabezpieczających środowisko i przeciwdziałających negatywnemu oddziaływaniu na nie.

Zakres prognozy obejmuje elementy określone w art. 51 ustawy z dnia 3 października 2008 r. o udostępnianiu informacji o środowisku i jego ochronie, udziale społeczeństwa w ochronie środowiska oraz o ocenach oddziaływania na środowisko (tekst jednolity Dz. U. z 2021 r., poz. 247 z późn. zm).

Prognozę wykonano w zakresie i stopniu szczegółowości uzgodnionym przez:

- Regionalnego Dyrektora Ochrony Środowiska w Gdańsku (zał. teks. nr 2);
- Państwowego Powiatowego Inspektora Sanitarnego w Nowym Dworze Gdańskim (zał. teks. nr 3);

Na podstawie otrzymanych uzgodnień niniejsza Prognoza zawiera informacje o głównych celach projektowanego dokumentu jego zawartości, powiązaniu z innymi dokumentami, informacje o metodyce zastosowanej podczas sporządzenia prognozy, propozycje dotyczące metod analizy skutków realizacji zapisów projektowanego dokumentu, częstotliwość ich przeprowadzania, informacje o możliwym trans granicznym oddziaływaniu na środowisko oraz streszczenie w języku niespecjalistycznym. Niniejszy dokument analizuje, wskazuje i ocenia istniejący stan środowiska naturalnego na obszarach przewidywanego znaczącego oddziaływania, istniejące problemy ochrony środowiska istotne z punktu widzenia realizacji zapisów planu, w szczególności dotyczących obszarów podlegających ochronie na podstawie ustawy z dnia 16 kwietnia 2004 r. o ochronie przyrody; cele ochrony przyrody ustanowione na szczeblu

międzynarodowym, wspólnotowym i krajowym istotne z punktu widzenia realizacji zapisów planu oraz sposoby ich uwzględnienia podczas opracowywania dokumentu: przewidywane znaczące oddziaływanie, w tym oddziaływanie bezpośrednie, pośrednie, wtórne, skumulowane, krótkoterminowe, średnioterminowe i długoterminowe, stałe i chwilowe oraz pozytywne i negatywne na cele i przedmiot ochrony obszarów NATURA 2000 oraz na inne elementy środowiska. Prognoza przedstawia rozwiązania mające na celu zapobieganie, ograniczenie lub kompensację przyrodniczą negatywnych oddziaływań na środowisko mogących być rezultatem realizacji projektowanego dokumentu.

1.3. Informacje o metodach zastosowanych przy sporządzaniu prognozy

Prognozę oddziaływania na środowisko sporządzono przy zastosowaniu metody opisowej, polegającej na charakterystyce istniejących zasobów środowiska oraz łączeniu w całość posiadanych informacji o dotychczasowych mechanizmach funkcjonowania środowiska i wskazaniu, jakie potencjalne skutki mogą wystąpić w środowisku w wyniku realizacji ustaleń planu. Posłużono się również metodą porównawczą, wykorzystując wiedzę o funkcjonowaniu środowiska jako całości. Skonfrontowano zaproponowane rozwiązania planistyczne z istniejącymi uwarunkowaniami środowiskowymi. Prognozę oddziaływania na środowisko przedstawiono w zakresie, jaki umożliwia obecny stan dostępnej informacji o środowisku oraz w kontekście stopnia szczegółowości ustaleń planu.

Przed przystąpieniem do zasadniczej części opracowania przeprowadzono prace w terenie w tym inwentaryzację urbanistyczną w celu zapoznania się z ogólnymi warunkami środowiskowymi panującymi na analizowanym terenie oraz istniejącym zainwestowaniem.

Głównym przedmiotem opracowania planu jest wskazanie obszarów na terenie, których realizowane będzie zadanie w zakresie inwestycji celu publicznego o znaczeniu ponadlokalnym, polegającą na budowie napowietrznej linii elektroenergetycznej 110 kV relacji GPZ Kąty Rybackie – GPZ Nowy Dwór Gdański.

Inwestycja zlokalizowana jest w województwie pomorskim, w powiecie nowodworskim, na terenie gminy Nowy Dwór Gdański, Stegna oraz Sztutowo. Projektowana linia WN relacji GPZ Kąty Rybackie – GPZ Nowy Dwór Gdański zostanie wybudowana, jako napowietrzna o długości ok. 15 km.

Trasa nowej linii przebiega wzdłuż trasy istniejącej linii WN o tej samej relacji. Nowa linia ma stanowić dodatkowe zasilanie WN stacji GPZ Kąty Rybackie ze stacji GPZ Nowy Dwór Gdański w sytuacji awarii istniejącej linii napowietrznej WN.

Realizacja budowy napowietrznej linii elektroenergetycznej 110 kV jest kontynuacją założeń przedstawionych przez przedstawicieli ENERGA-OPERATOR S.A. na spotkaniu samorządowców regionu Mierzei Wiślniej z Marszałkiem Województwa Pomorskiego dnia 22 lipca 2019 roku w Stegnie, dotyczących m.in. problemów związanych z bezpieczeństwem energetycznym i jego wpływem na ekonomię regionu oraz brakiem alternatywnych linii zasilających i stacji rozdzielczych, które w przypadku awarii, mogą pozbawić dostaw energii cały pas nadmorski w powiecie.

Z racji po pierwsze już istniejącej sieci napowietrznej w sąsiedztwie, a po drugie z racji dużej rozpiętości linii – przebiega przez 4,5 km odcinek gminy Stegna, podczas sporządzania niniejszej prognozy nie dokonywano szczegółowych inwentaryzacji terenu pod linią. Przyjęto metodę maksymalnego oddziaływania tj. że na obszarze projektu można spotkać pełen przekrój siedlisk oraz pełen przekrój gatunków zwierząt. Uzasadnieniem powyższego jest przebieg projektu planu przez siedliska od ruderalnych poprzez siedliska monokultur rolniczych, podmokłych zmeliorowanych oraz wody powierzchniowe. Wszystkie w/w typy siedlisk może zasiedlać pełen przekrój gatunków zwierząt oraz praktycznie pełen skład gatunków roślinności – poprzez gatunki monokultur rolnych i roślinności ruderalnej, łąk i pastwisk do cennych gatunków przywodnych i wodnych.

Oczywiście podczas sporządzenia niniejszej prognozy wykorzystano szereg dokumentów środowiskowych dla terenów przebiegu projektu planu, a także dokumenty z wyższych szczebli administracyjnych jak strategie i plany zagospodarowania województwa. W ten sposób sporządzona została ocena sposobów użytkowania poszczególnych terenów, aktualnego stanu środowiska oraz jego podatności na degradację. W kolejnym etapie stosując metodę analogii środowiskowej, odniesiono się do projektu planu, a zwłaszcza przeznaczenia terenów, w kontekście ich położenia w stosunku do terenów prawnie chronionych, potencjalnych zagrożeń dla tych terenów i środowiska, terenów bezpośrednio objętych projektem i przyjętych założeń ochrony środowiska. Wpływ przeznaczenia terenów na stan środowiska i zagrożenie dla terenów chronionych przeanalizowano zgodnie z wymaganiami ustawowymi w kategoriach oddziaływań, bezpośrednich, pośrednich i wtórnych, skumulowanych, krótko-, średnio- i długoterminowych, stałych i chwilowych oraz pozytywnych i negatywnych na cele i przedmiot ochrony obszarów Natura 2000 oraz integralność tego obszaru, a także na środowisko. Wynikiem przedstawionej analizy są rozwiązania mające na celu zminimalizowanie potencjalnie negatywnych oddziaływań ustaleń planu na środowisko przyrodnicze.

2. Informacja o głównych celach, zawartości projektowanego dokumentu oraz jego powiązaniach z innymi dokumentami

2.1. Główne cele oraz zawartość projektowanego dokumentu

Miejscowy plan zagospodarowania przestrzennego, jako akt prawa miejscowego, jest podstawowym narzędziem kształtowania polityki przestrzennej gminy.

Projekt miejscowego planu zagospodarowania przestrzennego w części obrębów geodezyjnych: Stobiec i Chełmek, został sporządzony zgodnie z wymaganiami i zakresem określonym w ustawie z dnia 27 marca 2003 r. o planowaniu i zagospodarowaniu przestrzennym (tekst jednolity Dz. U. 2021, poz. 741 z późn. zm.), oraz Rozporządzeniu Ministra Infrastruktury z dnia 26 sierpnia 2003 r. w sprawie wymaganego zakresu projektu miejscowego planu zagospodarowania przestrzennego (Dz.U. 2003 Nr 164 poz. 1587).

Obszar opracowania przebiega przez południowo wschodnią część gminy Stegna – na południu od granicy z gminą Nowy Dwór Gdański do granicy na północy z gminą Sztutowo. Obszar za wyjątkiem gruntów pod wodami obejmuje w całości tereny rolne, a także tereny dróg

wewnętrznych oraz dróg klas wyższych. **Przebieg linii WN nie zbliża się do zabudowy mieszkaniowej w żadnym odcinku na odległość mniejsza niż wynika to z przepisów bezpieczeństwa lokalizowania sieci WN. Teren przebiegu projektu planu nie przebiega przez tereny leśne.**

Głównym celem sporządzenia projektu miejscowego planu zagospodarowania przestrzennego jest ustalenie przeznaczenia terenów oraz określenie sposobów ich zagospodarowania i zabudowy, z jednoczesnym uwzględnieniem konieczności kształtowania ładu przestrzennego oraz konieczności dostosowania funkcji, struktury zabudowy i intensywności zagospodarowania do uwarunkowań przestrzennych i przyrodniczych terenu.

Głównym celem opracowania omawianego projektu miejscowego planu jest wskazanie obszarów na terenie, których realizowane będzie zadanie w zakresie opisywanej inwestycji celu publicznego – procedura została wszczęta na wniosek Inwestora ENERGA-OPERATOR S.A. z siedzibą w Gdańsku. Inwestor wnioskiem z dnia 6.02.2020 r. wystąpił do Urzędu Gminy Stegna o przystąpienie do sporządzenia miejscowego planu zagospodarowania przestrzennego w związku z planowaną inwestycją celu publicznego o znaczeniu ponadlokalnym, polegającą na budowie napowietrznej linii elektroenergetycznej 110 kV relacji GPZ Kąty Rybackie – GPZ No wy Dwór Gdański. Ponadto projekt nie wprowadza żadnych innych zmian przeznaczenia terenu – jedynie wskazuje obecne ich wykorzystanie, czyli tereny rolne, drogi i wody (zgodnie z rysunkami struktur funkcjonalno – przestrzennych).

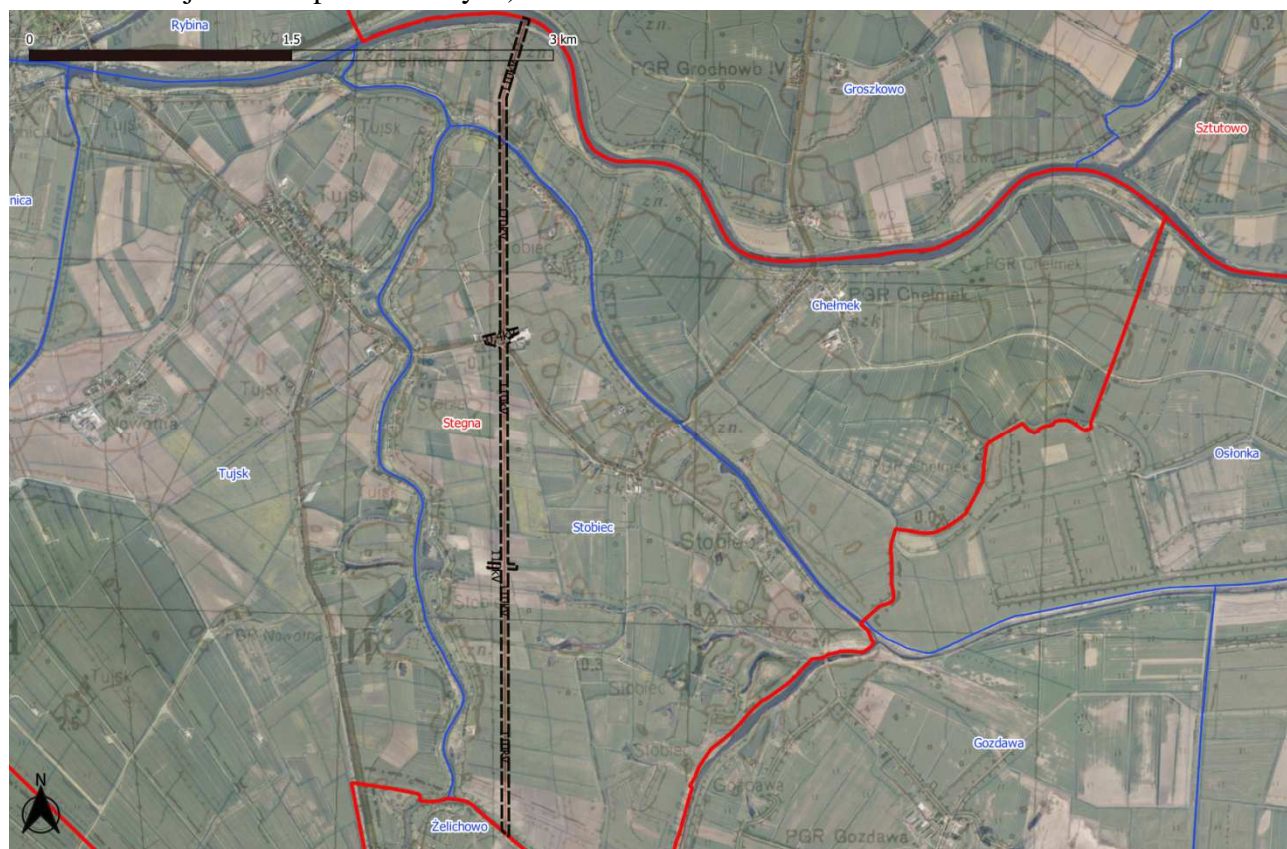

Ryc 1. Położenie obszar objętego projektem planu – linia przerywana, na tle granic gminy (czerwony) oraz granic obrębów geodezyjnych (niebieskie).

Projekt miejscowego planu zagospodarowania przestrzennego składa się z części tekstowej oraz z części graficznej. Część tekstowa sporządzona jest w formie uchwały Rady Gminy Stegna, natomiast część graficzna w postaci 8 arkuszy rysunków projektu planu w skali

1:1000. *Dla potrzeb prognozy arkusze przeskalowano do rozmiarów A4 – i skali liniowej umieszczonej na arkuszach.*

Poniżej przedstawiono wyznaczone funkcje na omawianym terenie oraz ustalenia projektu planu.

Projekt planu ustala następujące podstawowe przeznaczenie terenów:

- 1) teren infrastruktury technicznej – elektroenergetyka, oznaczony symbolem **E**;
- 2) teren wody powierzchniowej śródlądowej, oznaczony symbolem **WS**;
- 3) teren rolniczy, oznaczony symbolem **R**;
- 4) teren rolniczy w obszarze szczególnego zagrożenia powodzią, oznaczony symbolem **R/ZZ**;
- 5) teren drogi publicznej klasy zbiorczej, oznaczony symbolem **KDZ**;
- 6) teren drogi publicznej klasy dojazdowej, oznaczony symbolem **KDD**;
- 7) teren drogi publicznej klasy dojazdowej w obszarze szczególnego zagrożenia powodzią, oznaczony symbolem **KDD/ZZ**.

Projekt planu ustala następujące zasady (nakazy i zakazy) w zakresie lokalizacji inwestycji oraz ochrony środowiska, przyrody i krajobrazu;

- *projekt wskazuje, że obszar objęty planem położony jest częściowo w granicach otuliny Parku Krajobrazowego Mierzeja Wiślana– obowiązują tu przepisy odrębne;*
- *projekt wskazuje, że obszar objęty planem jest położony w całości w granicach prawnej formy ochrony przyrody – Obszaru Chronionego Krajobrazu Rzek Szkarpały i Tugi– obowiązują tu przepisy odrębne;*
- *projekt wskazuje, że na terenach oznaczonych symbolami 1R, 2R/ZZ znajduje się wał przeciwpowodziowy rzeki Szkarpały, dla którego ustala się zakaz niszczenia i rozkopywania;*
- *projekt wskazuje istniejące historyczne rowy melioracyjne układu polderowego oraz zieleń śródpolną;*
- *projekt wskazuje, w zakresie ochrony systemów melioracyjnych: zapewnienie spójnego systemu gospodarki wodno-gruntowej poprzez zabezpieczenie istniejących systemów melioracyjnych przed dewastacją oraz w przypadku wystąpienia kolizji z planowanym zagospodarowaniem należy system melioracyjny przebudować w sposób zapewniający jego prawidłowe działanie z zachowaniem wymogów przewidzianych w przepisach odrębnych;*
- *projekt wskazuje, że wskazywane użytkowanie i zagospodarowanie terenu nie może stanowić źródła zanieczyszczeń dla środowiska wodno-gruntowego;*
- *projekt wskazuje, że na terenie opracowania dopuszczalne poziomy natężenia pola elektrycznego, pola magnetycznego oraz wartość progowa poziomu hałasu muszą zawierać się w wartościach bezpiecznych dla zdrowia i życia ludzi - zgodnie z przepisami odrębnymi;*
- *projekt wskazuje, że należy zastosować takie rozwiązania techniczne, technologiczne i organizacyjne, aby przeciwdziałać zagrożeniom środowiskowym.*
- *projekt wskazuje, że na obszarze objętym planem, w Studium uwarunkowań i kierunków zagospodarowania przestrzennego gminy Stegna, nie określono obszarów przestrzeni publicznej;*
- *projekt wskazuje, że tereny dróg publicznych oznaczone symbolami KDZ, KDD, KDD/ZZ uznaje się za przestrzeń publiczną i ustala nakaz ich dostosowania do potrzeb osób ze szczególnymi potrzebami, o których mowa w ustawie z dnia 19 lipca 2019 r. o zapewnianiu dostępności osobom ze szczególnymi potrzebami.*
- *projekt wskazuje, że granice i sposoby zagospodarowania terenów wód powierzchniowych podlegających ochronie na podstawie przepisów odrębnych dotyczących ochrony wód;*

- projekt wskazuje, że obszar objęty planem znajduje się częściowo na obszarze szczególnego zagrożenia powodzią, na którym prawdopodobieństwo wystąpienia powodzi jest średnie i wynosi raz na 100 lat ($Q 1\%$) – obowiązują przepisy odrębne;
- projekt wskazuje, że na terenie objętym planem nie występują: tereny górnicze, obszary osuwania się mas ziemnych;
- dla obszaru objętego planem nie sporządzono audytu krajobrazowego, a obowiązujący plan zagospodarowania województwa nie wyznaczył krajobrazów priorytetowych.
- projekt wskazuje, że na obszarze objętym planem występują charakterystyczne elementy krajobrazu kulturowego Żuław, tj. istniejące historyczne rowy melioracyjne układu polderowego oraz zieleń śródpolna, oznaczone na rysunku planu, dla których ustala następujące zasady: nakaz zachowania odkrytych koryt historycznych rowów melioracyjnych układu polderowego oraz nakaz zachowania zieleni śródpolnej, z zastrzeżeniem lokalizacji zieleni pod linią wysokiego napięcia.
- dla linii elektroenergetycznych 110 kV, 15 kV, 0,4 kV projekt ustala strefy ochrony funkcyjnej linii elektroenergetycznych, oznaczone na rysunku planu, o szerokościach:
 - a) 37,0 m – po 18,5 m po obu stronach osi linii elektroenergetycznej 110 kV,
 - b) 14,0 m – po 7,0 m po obu stronach osi linii elektroenergetycznej 15 kV,
 - c) 6,0 m – po 3,0 m po obu stronach osi linii elektroenergetycznej 0,4 kV;
- w strefach ochrony funkcyjnej linii elektroenergetycznych, o których mowa powyżej ustala się:
 - a) lokalizację linii elektroenergetycznych lub innej infrastruktury technicznej zgodnie z ustaleniami planu oraz przepisami odrębnymi,
 - b) zagospodarowanie terenu zgodnie z przepisami odrębnymi w tym także normami, przepisami i zasadami branżowymi,
 - c) zakaz nasadzeń i utrzymywania zieleni wysokiej,
 - d) zakaz tworzenia hałd i nasypów,
 - e) zakaz tworzenia hałd i nasypów nie dotyczy terenów dróg KDZ, KDD, KDD/ZZ oraz wału przeciwpowodziowego rzeki Szkarpawy zlokalizowanego na terenach 1R, 2R/ZZ,
 - f) możliwość wykonywania niezbędnych robót w zakresie pozwalającym na właściwe utrzymanie oraz eksploatację istniejących linii elektroenergetycznych, zgodnie z przepisami odrębnymi,
 - g) lokalizowanie skrzyżowań linii elektroenergetycznych z infrastrukturą techniczną, w tym drogami zgodnie z przepisami odrębnymi;
- projekt wskazuje, że strefy ochrony funkcyjnej linii elektroenergetycznej przestają obowiązywać po jej skablowaniu lub likwidacji napowietrznej linii elektroenergetycznej.
- projekt wskazuje, że obsługa komunikacyjna obszarów objętych planem będzie realizowana poprzez: tereny dróg oznaczonych symbolami KDZ, KDD, KDD/ZZ, tereny oznaczone symbolem R, drogi znajdujące się poza granicą opracowania planu;
- projekt wskazuje, że w granicach obszaru objętego planem dopuszcza się budowę, rozbudowę, modernizację, przebudowę, montaż, remont infrastruktury technicznej, niekolidującej z przeznaczeniem terenu, z zachowaniem przepisów odrębnych, w szczególności dotyczących ochrony gruntów rolnych i leśnych;
- w celu usunięcia kolizji z linią 110 kV dopuszcza się budowę, modernizację, rozbudowę, przebudowę, montaż, remont urządzeń i obiektów infrastruktury technicznej niezwiązanych z linią 110 kV.
- projekt wskazuje granice terenów inwestycji celu publicznego o znaczeniu ponadlokalnym, umieszczonych w „Planie zagospodarowania przestrzennego województwa pomorskiego”:
 - „przebudowa lewego (km 0+000 – 9+000, gm. Sztutowo) i prawego (km 0+000 – 9+100), gm. Stegna, Nowy Dwór Gdański) wału przeciwpowodziowego rzeki Szkarpawy” – stanowi ona tereny oznaczone symbolami 1R, 2R/ZZ.

2.2. Powiązania projektu planu z innymi dokumentami

2.2.1. Studium Uwarunkowań i Kierunków Zagospodarowania Przestrzennego

Stosownie do ustawy z dnia 27 marca 2003 r. *o planowaniu i zagospodarowaniu przestrzennym*, zapisy projektu planu muszą być zgodne z zapisami Studium Uwarunkowań i Kierunków Zagospodarowania Przestrzennego, w celu zachowania jednorodności i ciągłości procesu planistycznego.

Obowiązujące Studium gminy Stegna zostało podjęte Uchwałą Nr XLIII/353/2018 Rady Gminy Stegna z dnia 21 czerwca 2018 r. w sprawie uchwalenia zmiany studium uwarunkowań i kierunków zagospodarowania przestrzennego gminy Stegna.

W rozdziale 14 Studium pn.: „Zadania służące realizacji ponadlokalnych celów publicznych” wskazano projektowaną inwestycję: „Przez obszar gminy przechodzą urządzenia infrastrukturalne o znaczeniu ponadlokalnym. Są to: Napowietrzna linia energetyczna 110 kV relacji Nowy Dwór Gdański – Sztutowo”.

W rozdziale 10 Studium pn.: „Obszary, na których rozmieszczone będą inwestycje celu publicznego o znaczeniu ponadlokalnym, w tym zgodnie z ustaleniami planu zagospodarowania przestrzennego województwa” wskazano obszary, na których realizowane są i będą cele publiczne o znaczeniu ponadlokalnym. Wśród wymienionych wskazano: „teren napowietrznych linii energetycznych 110 kV relacji Nowy Dwór Gdański – Sztutowo”.

Stwierdza się, zatem, że projektowany miejscowy plan nie naruszałby ustaleń obowiązującego Studium.

2.2.2. Obowiązujące miejscowe plany zagospodarowania przestrzennego oraz wydane decyzje o warunkach zabudowy na terenie opracowania oraz terenach bezpośredniego sąsiedztwa.

Dla terenu objętego projektem planu zagospodarowania przestrzennego obecnie nie obowiązują żadne zapisy miejscowych planów zagospodarowania Gminy Stegna.

Zestawienie wydanych decyzji o warunkach zabudowy na terenie opracowania i w bezpośrednim sąsiedztwie:

1. Dz. nr 74/2, Stobiec decyzja nr GPN-P.6730.24.2017 z dnia 12.07.2017 (Budowa budynku mieszkalnego jednorodzinnego w zabudowie zagrodowej)

Decyzja nie ma wpływu na kształt i granicę MPZP. Południowo-wschodni kraniec działki znajduje się w projektowanych granicach MPZP. W najszerszym miejscu ma długość około 6 m. W związku z powyższym, Decyzja nie ma wpływu na kształt i granicę MPZP.



2. Dz. nr 28/2, Stobiec decyzja nr 7326/45/2008 z dnia 25.04.2008 (Rozbudowa jednorodzinne go budynku mieszkalnego o werandę oraz zmianę sposobu użytkowania kondygnacji przyziemia. Decyzja nie ma wpływu na kształt i granicę MPZP. Działka nie zostanie włączona w granicę MPZP.
3. Dz. nr 28/2, Stobiec, Decyzja nr 7326/25/2005 z dnia 19.05.2005 (Budowa wiaty magazynowej płyty gnojowej oraz basenu na gnojowicę). Decyzja nie ma wpływu na kształt i granicę MPZP. Działka nie zostanie włączona w granicę MPZP.



4. Dz. nr 23/1, Chełmek decyzja nr 7326/24/2005 z dnia 19.05.2005 (Budowa płyty gnojowej oraz zbiornika na gnojówkę). Decyzja nie ma wpływu na kształt i granicę MPZP. Realizacja decyzji na terenach przy istniejącej zabudowie zagrodowej poza granicami planu.

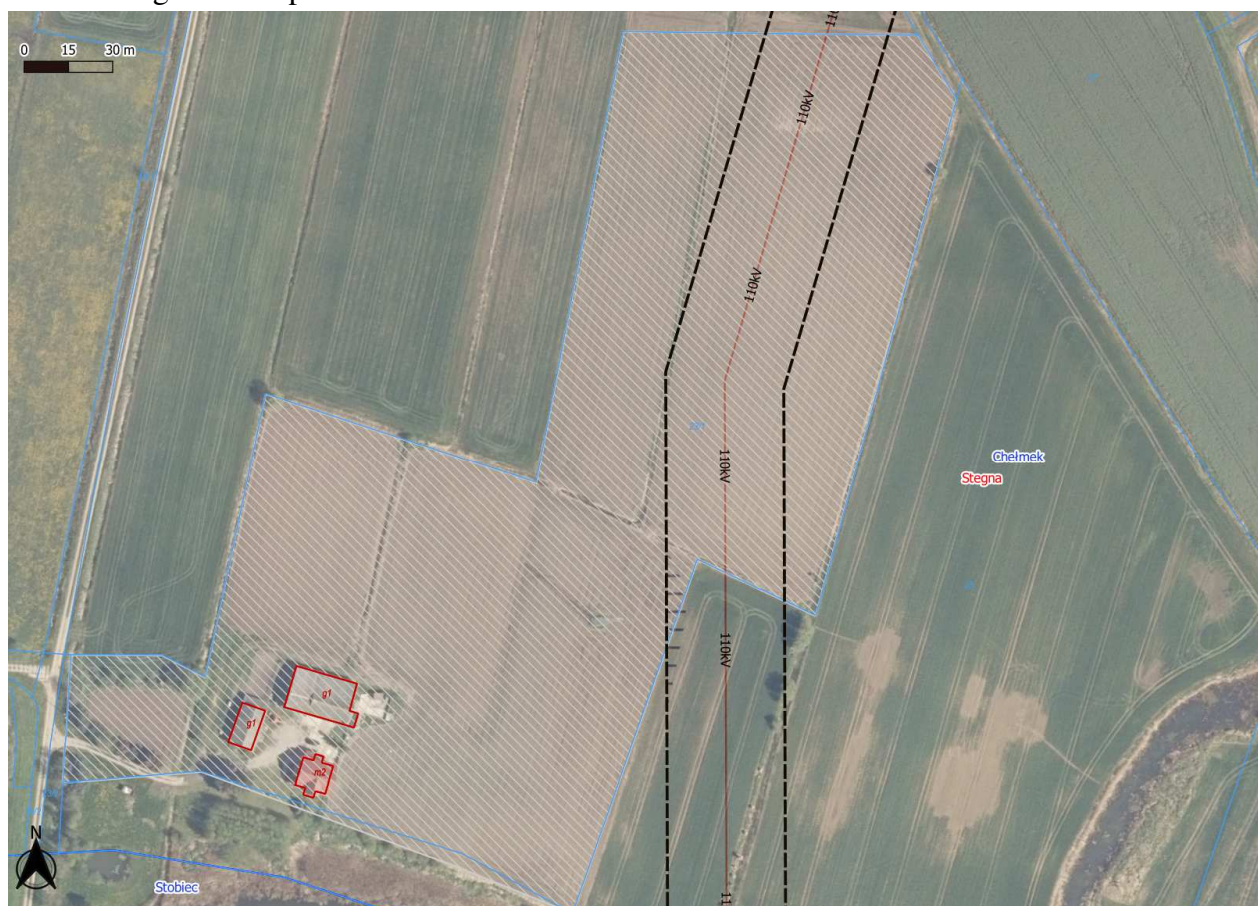

2.2.3. Opracowanie ekofizjograficzne

Dla obszaru opracowania zostało sporządzone w maju 2021 r. „Opracowanie ekofizjograficzne podstawowe dla projektu miejscowego planu zagospodarowania przestrzennego w części obrębów geodezyjnych: Stobiec i Chełmek. Zgodnie z Rozporządzeniem Ministra Środowiska z dnia 9 września 2002 r. w sprawie opracowań ekofizjograficznych (Dz. U. Nr 155, poz. 1298), zawiera ono m.in zagadnienia:

- charakterystykę struktury środowiska przyrodniczego
- powiązanie przyrodnicze obszaru opracowania z otoczeniem
- diagnozę stanu i funkcjonowania środowiska;
- wstępną prognozę dalszych zmian zachodzących w środowisku,
- ocenę odporności środowiska na obciążenia antropogeniczne oraz zdolności do regeneracji.

W „*Ekofizjografii...*” całość obszaru opracowania została wskazana zgodnie z założeniami Studium - jako tereny rolne oraz w niewielkiej części tereny pod wodami i ciągi komunikacyjne.

W związku z powyższym projekt „Planu...” uwzględnia uwarunkowania ekofizjograficzne określone w ww. opracowaniu ekofizjograficznym.

2.2.4. Program Ochrony Środowiska Województwa Pomorskiego na lata 2018-2021 z perspektywą do roku 2025

Program Ochrony Środowiska Województwa Pomorskiego na lata 2018-2021 z perspektywą do 2025 został przyjęty Uchwałą Nr 461/XLIII/18 Sejmiku Województwa Pomorskiego z dnia 26 lutego 2018 r. Program Ochrony Środowiska jest narzędziem realizacji polityki ochrony środowiska, zbieżnej z założeniami najważniejszych dokumentów strategicznych i programowych, w województwie. Określa obszary, kierunki interwencji i zadania służące poprawie stanu środowiska i bezpieczeństwa ekologicznego jego mieszkańców. Zapewnia ciągłość działań związanych z tworzeniem warunków zrównoważonego rozwoju województwa, jest kontynuacją i rozszerzeniem planów określonych w Programie Ochrony Środowiska Województwa Pomorskiego z lat poprzednich.

W POŚ zostały wyznaczone m.in. obszary i cele interwencji wynikające z oceny stanu środowiska.

W obszarze ochrony klimatu i jakości powietrza głównym problemem są przekroczenia norm stężeń pyłu zawieszonego PM10 i benzo(a)pirenu, których główną przyczyną jest tzw. niska emisja. Wśród najważniejszych działań naprawczych wskazano realizację dokumentów sektorowych, czyli programów ochrony powietrza, planów gospodarki niskoemisyjnej oraz programów ograniczania niskiej emisji. Należy również kontynuować zadania wdrażane w latach poprzednich. Istotne znaczenie, również w kontekście adaptacji do zmian klimatu będzie mieć dalsze wspieranie rozwoju OZE oraz podnoszenie świadomości ekologicznej mieszkańców a także poprawa sprawności i dystrybucji energii.

W odniesieniu do problematyki hałasu szczególnie dla mieszkańców województwa zajmujący tereny w sąsiedztwie dróg wojewódzkich i krajowych o dużym natężeniu ruchu oraz mieszkańców największych miast województwa - wskazano że jego powstawanie spowodowane jest głównie stale narastającą liczbą pojazdów, złym stanem technicznym dróg oraz niepełnym systemem transportowym województwa. Z tego względu w obszarze interwencji zagrożenia hałasem zaproponowano wdrożenie działań nastawionych na komunikację zbiorową oraz stosowanie zabezpieczeń akustycznych takich jak wały ziemne, zielone ściany oraz ekrany akustyczne (w miejscach gdzie zastosowanie innych rozwiązań jest niemożliwe), jak również poprawę stanu dróg.

W zakresie pól elektromagnetycznych nie występują przekroczenia wartości dopuszczalnych. W tym obszarze zalecane jest jedynie regularne monitorowanie jego poziomów, aby reagować na ewentualne przekroczenia.

W zakresie gospodarowania wodami problemami jest przede wszystkim wpływ działalności antropogenicznej na wody powierzchniowe, co skutkuje ich niezadawalającą jakością, brak odpowiedniej infrastruktury przeciwpowodziowej oraz niedostateczna liczba zbiorników małej retencji. Ze względu na powolne zmiany zachodzące w środowisku wodnym należy sukcesywnie wdrażać działania zapoczątkowane w latach poprzednich. W celu ochrony jakości i wielkości zasobów wód, wskazano działania skupiające się wokół ograniczania ich zużycia poprzez zamykanie obiegów wody, realizację zabezpieczeń przeciwpowodziowych oraz wspierających naturalną i sztuczną retencję. W kolejnych latach coraz większe znaczenie będzie miało wdrażanie działań związanych z przeciwdziałaniem skutkom suszy. W zakresie gospodarki wodno-ściekowej postawiono nacisk na budowę infrastruktury wodociągowej i kanalizacyjnej, w

tym budowę wodociągów, kanalizacji sanitarnej i deszczowej, oczyszczalni ścieków (w tym przydomowych). Realizacja tych działań będzie sprzyjać poprawie jakości wód powierzchniowych i podziemnych poprzez ograniczenie presji wynikającej z działalności człowieka. Działania te były również wdrażane w latach poprzednich. [źródło: POŚ Województwa Pomorskiego 2018 r.]

Projekt planu ustala zasady ochrony środowiska, dzięki którym realizowana jest polityka ochrony środowiska zawarta w ww. dokumencie.

2.2.5. Planu zagospodarowania przestrzennego województwa pomorskiego

Plan zagospodarowania przestrzennego województwa pomorskiego uchwalony został przez Sejmik Województwa Pomorskiego - podjętym Uchwałą Nr 318/XXX/16 z dnia 29 grudnia 2016 r. w sprawie uchwalenia nowego planu zagospodarowania przestrzennego województwa pomorskiego oraz stanowiącego jego część planu zagospodarowania przestrzennego obszaru metropolitalnego Trójmiasta (Dz. Urz. Woj. Pomorskiego z dnia 14 lutego 2017 r. Poz. 603) na stronie 155:

- Działania i przedsięwzięcia polityki przestrzennej, służące realizacji kierunku 2.5.¹:
 - 3. Rozbudowa, przebudowa, i budowa sieci przesyłowych, dystrybucyjnych oraz stacji energetycznych dla wyprowadzenia mocy z nowych systemowych i odnawialnych źródeł energii (farm wiatrowych, w tym offshore i fotowoltaicznych) projektowanych na obszarze województwa, uwzględniając potrzebę ograniczenia strat energii elektrycznej w przesyłach i w dystrybucji, w tym m. in.:
 - po 2020 roku:
 - 2) w zakresie sieci dystrybucyjnych:
 - budowa linii elektroenergetycznej: (Nowy Dwór Gdański – Kąty Rybackie).

Projektowana linia została ujęta na załączniku graficznym do Planu zagospodarowania przestrzennego województwa pn. „Plan zagospodarowania przestrzennego obszaru metropolitalnego Gdańsk-Gdynia-Sopot. Kierunki. Bezpieczeństwo energetyczne i źródła odnawialne” – oznaczenie w legendzie „Planowane linie elektroenergetyczne wysokiego napięcia WN (110 kV).”

Poniżej fragment załącznika graficznego obrazującego przebieg istniejącej linii wysokiego napięcia WN (110 kV) oraz projektowanej przez ENERGA-OPERATOR S.A. o równoległym przebiegu.

¹ Kierunek polityki przestrzennego zagospodarowania województwa 2.5. - K.2.5. Zwiększanie stopnia bezpieczeństwa energetycznego i sprawności systemów produkcji, przesyłu i dystrybucji energii elektrycznej i cieplej, gazu, ropy naftowej oraz produktów ropopochodnych.

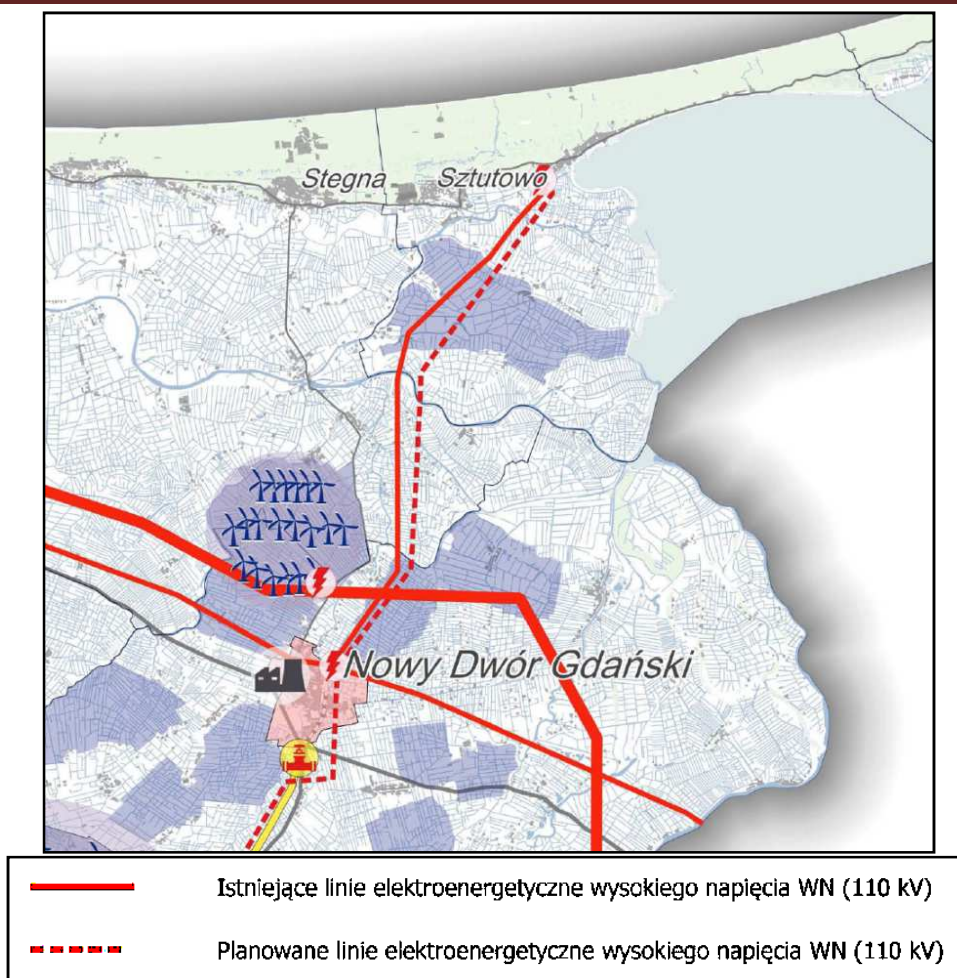

Rys 2. Przebieg projektowanej linii 110 kV w Planie zagospodarowania przestrzennego województwa

Projekt planu poprzez ustalenie zasad zagospodarowania obszaru objętego opracowaniem wpisuje się w cele i założenia oraz realizacje zapisy planu zagospodarowania przestrzennego województwa pomorskiego.

2.2.6. Strategia rozwoju społeczno-gospodarczego województwa pomorskiego 2030

Strategia rozwoju społeczno-gospodarczego województwa pomorskiego 2030 została przyjęta uchwałą nr 376/XXXI/21 Sejmiku Województwa Pomorskiego z dnia 12 kwietnia 2021 roku.

Cel główny Strategii województwa brzmi: „trwałe bezpieczeństwo, otwarta wspólnota regionalna oraz odporna gospodarka”.

Cele operacyjne

- 1.1. Bezpieczeństwo środowiskowe
- 1.2. Bezpieczeństwo energetyczne
- 1.3. Bezpieczeństwo zdrowotne
- 1.4. Bezpieczeństwo cyfrowe
- 2.1. Fundamenty edukacji
- 2.2. Wrażliwość społeczna

2.3. Kapitał społeczny

2.4. Mobilność

3.1. Pozycja konkurencyjna

3.2. Rynek pracy

3.3. Oferta turystyczna i czasu wolnego

3.4. Integracja z globalnym systemem transportowym

W odniesieniu do projektu strategia wskazuje na problem z stanem sieci wysokiego napięcia na terenie województwa w tym wskazuje potrzebę dalszej jej modernizacji. Projekt planu swoim celem wprowadza możliwość częściowej realizacji celu modernizowania sieci przesyłowej na terenie województwa. Ponadto ustala zasady ochrony środowiska, dzięki którym zachowane są wartości przyrodnicze badanego terenu, dzięki czemu uwzględniona jest polityka zawarta w ww. strategii.

2.2.7. Polityka Ekologiczna Państwa

Polityka Ekologiczna Państwa 2030 została przygotowana zgodnie z postanowieniami ustawy o zasadach prowadzenia polityki rozwoju oraz stanowi strategię w rozumieniu tej ustawy. Jest jedną z podstaw prowadzenia polityki ochrony środowiska w Polsce, a także jedną z dziedzin strategii, stanowiących fundament zarządzania rozwojem kraju.

Cele szczegółowe PEP2030 zostały określone w odpowiedzi na zidentyfikowane w diagnozie najważniejsze trendy w obszarze środowiska, w sposób umożliwiający zharmonizowanie kwestii związanych z ochroną środowiska z potrzebami gospodarczymi i społecznymi. Cele szczegółowe PEP2030 dotyczą zdrowia, gospodarki i klimatu. Realizacja celów środowiskowych będzie wspierana przez cele horyzontalne, dotyczące edukacji ekologicznej oraz efektywności funkcjonowania instrumentów ochrony środowiska. Cele szczegółowe będą monitorowane za pomocą zestawu wskaźników oraz realizowane poprzez kierunki interwencji:

- Zrównoważone gospodarowanie wodami, w tym zapewnienie dostępu do czystej wody dla społeczeństwa i gospodarki oraz osiągnięcie dobrego stanu wód.
- Likwidacja źródeł emisji zanieczyszczeń do powietrza lub istotne zmniejszenie ich oddziaływania.
- Ochrona powierzchni ziemi, w tym gleb.
- Przeciwdziałanie zagrożeniom środowiska oraz zapewnienie bezpieczeństwa biologicznego, jądrowego i ochrony radiologicznej.
- Zarządzanie zasobami dziedzictwa przyrodniczego i kulturowego, w tym ochrona i poprawa stanu różnorodności biologicznej i krajobrazu.
- Wspieranie wielofunkcyjnej i trwale zrównoważonej gospodarki leśnej.
- Gospodarka odpadami w kierunku gospodarki o obiegu zamkniętym.
- Zarządzanie zasobami geologicznymi poprzez opracowanie i wdrożenie polityki surowcowej państwa.
- Wspieranie wdrażania ekoinnowacji oraz upowszechnianie najlepszych dostępnych technik BAT.
- Przeciwdziałanie zmianom klimatu.

- Adaptacja do zmian klimatu oraz zarządzanie ryzykiem klęsk żywiołowych.
- Edukacja ekologiczna, w tym kształtowanie wzorców zrównoważonej konsumpcji.
- Usprawnienie systemu kontroli i zarządzania ochroną środowiska oraz doskonalenie systemu finansowania.

Województwo pomorskie – podobnie jak sąsiednie województwo zachodniopomorskie – od wielu lat jest zagrożone następującymi zjawiskami o charakterystyce przestrzennej: suszą (w szczególności rolniczą), powodzią (zwłaszcza Żuławy, dla których źródłem ryzyka jest Zalew Wiślany), osuwiskami (np. klif w Jastrzębiej Górze) i erozją brzegu morskiego (w tym plaż) – w szczególności w kontekście przewidywanego wzrostu poziomu Morza Bałtyckiego.

Pomorze jest jednym z bardziej zurbanizowanych regionów i w związku z tym dotyczą go problemy związane z procesem rozrostu obszarów miejskich. Dla takich obszarów, na których występuje tzw. niska emisja, typowe są przekroczenia dopuszczalnych stężeń (przede wszystkim dobowych) pyłu zawieszonego PM10 i zawartego w nim benzo(a)pirenu. Jak pokazały badania wielu wojewódzkich inspektoratów ochrony środowiska, problem podwyższonego poziomu benzo(a)pirenu dotyczy właściwie wszystkich obszarów zurbanizowanych. Wystąpił on także w województwie pomorskim, gdzie w 2017 r. przekroczenia dopuszczalnego poziomu benzo(a)pirenu w pyłe PM10 wystąpiły na dwóch z trzech stacji monitoringowych. Pomorskie ma bardzo duże i różnorodne zasoby wodne – w jego granicach wyodrębniono 245 jednolitych części wód rzecznych, 155 jednolitych części wód powierzchniowych jeziornych, 4 jednolite części wód przejściowych oraz 7 jednolitych części wód przybrzeżnych. W roku 2017 wszystkim ocenionym jednolitym częściom wód płynących przypisano stan zły. Do problemów gospodarki wodnej należy zaliczyć także stosunkowo małą liczbę obiektów małej retencji wodnej, która nie zwiększyła się w okresie 2013–2016. W latach 2014–2017 nastąpił wzrost ilości ścieków przemysłowych i komunalnych wymagających oczyszczenia odprowadzonych do wód lub do ziemi w ciągu roku w przeliczeniu na 1 mieszkańca. W województwie – głównie na terenach rolniczych – występuje zjawisko eutrofizacji wód azotanami z rolnictwa.

Poważne pozostaje zagrożenie wynikające z pozostawiania na dnie Bałtyku, w tym w jego strefie przybrzeżnej, broni (m.in. chemicznej) z okresu II Wojny Światowej. Posiada ono duży, negatywny potencjał przestrzennych oddziaływań na środowisko morskie i wybrzeże.

Projekt planu poprzez ustalenie zasad zagospodarowania obszaru objętego opracowaniem wpisuje się w cele i założenia Polityki Ekologicznej Państwa. Rozbudowa linii 110kV stanowi niezbędny element systemu poprawy niezawodności i efektywności zasilania obecnych i przyszłych odbiorców energii elektrycznej. Rozbudowa sieci zapewni stały dopływ energii do licznych gospodarstw domowych oraz przedsiębiorstw na znacznym obszarze. Zapewni to także bezpieczeństwo energetyczne, poprzez niwelację zagrożenia przerwaniem dostaw energii np. wskutek awarii, czy katastrofy energetycznej. Tym samym inwestycja pozwoli sprostać wzrastającemu zapotrzebowaniu na energię elektryczną osobom fizycznym i podmiotom gospodarczym, jak również wpłynie na rozwój obszarów, na których inwestorzy planują zrealizować swoje inwestycje.

2.2.8. Dyrektywa 2000/60/WE Parlamentu Europejskiego i Rady z dnia 23 października 2000 r. ustanawiającej ramy wspólnotowego działania w dziedzinie polityki wodnej (Dz. U. UE L z dnia 22 grudnia 2000 r.) tzw. Ramowej Dyrektywy Wodnej

Zgodnie z zapisami art. 1 Ramowej Dyrektywy Wodnej celem dyrektywy jest ustalenie ram dla ochrony śródłądowych wód powierzchniowych, wód przejściowych, wód przybrzeżnych oraz wód podziemnych, które:

- a) zapobiegają dalszemu pogarszaniu oraz chronią i poprawiają stan ekosystemów wodnych oraz, w odniesieniu do ich potrzeb wodnych, ekosystemów lądowych i terenów podmokłych bezpośrednio uzależnionych od ekosystemów wodnych;
- b) promują zrównoważone korzystanie z wód oparte na długoterminowej ochronie dostępnych zasobów wodnych;
- c) dążą do zwiększonej ochrony i poprawy środowiska wodnego między innymi poprzez szczególne środki dla stopniowej redukcji zrzutów, emisji i strat substancji priorytetowych oraz zaprzestania lub stopniowego wyeliminowania zrzutów, emisji i strat priorytetowych substancji niebezpiecznych;
- d) zapewniają stopniową redukcję zanieczyszczenia wód podziemnych i zapobiegają ich dalszemu zanieczyszczeniu, oraz
- e) przyczyniają się do zmniejszenia skutków powodzi i susz, a przez to przyczyniają się do:
 - zapewnienia odpowiedniego zaopatrzenia w dobrej jakości wodę powierzchniową i podziemną, które jest niezbędne dla zrównoważonego, i sprawiedliwego korzystania z wód,
 - znacznej redukcji zanieczyszczenia wód podziemnych,
 - ochrony wód terytorialnych i morskich, oraz
 - osiągnięcia celów odpowiednich umów międzynarodowych, w tym mających za zadanie ochronę i zapobieganie zanieczyszczeniu środowiska morskiego, poprzez wspólnotowe działanie na mocy art. 16 ust. 3, celem zaprzestania lub stopniowego wyeliminowania zrzutów, emisji i strat priorytetowych substancji niebezpiecznych, z ostatecznym celem osiągnięcia w środowisku morskim stężeń bliskich wartościom tła dla substancji występujących naturalnie i bliskich zeru dla syntetycznych substancji wytworzonych przez człowieka.

Ponadto zgodnie z art. 6 Dyrektywy Państwa Członkowskie zobligowane są do utworzenia rejestru lub rejestrów wszystkich obszarów leżących w obszarze dorzecza, które zostały określone jako wymagające szczególnej ochrony w ramach określonego prawodawstwa wspólnotowego w celu ochrony znajdujących się tam wód powierzchniowych i podziemnych oraz dla zachowania siedlisk i gatunków bezpośrednio uzależnionych od wody.

Ze względu na położenie w dorzeczu Wisły należy wziąć pod uwagę wytyczne wynikające z wymagań charakterystyki obszarów dorzeczy.

2.2.9. Strategiczny plan adaptacji dla sektora i obszarów wrażliwych na zmiany klimatu do roku 2020 z perspektywą do roku 2030

„Strategiczny Plan Adaptacji dla sektorów i obszarów wrażliwych na zmiany klimatu do roku 2020 z perspektywą do roku 2030” (SPA 2020) został przygotowany z myślą o zapewnieniu

warunków stabilnego rozwoju społeczno-gospodarczego w obliczu ryzyk, jakie niosą ze sobą zmiany klimatu, ale również z myślą o wykorzystaniu pozytywnego wpływu, jaki działania adaptacyjne mogą mieć nie tylko na stan polskiego środowiska, ale również wzrost gospodarczy.

SPA 2020 wskazuje cele i kierunki działań adaptacyjnych, które należy podjąć w najbardziej wrażliwych sektorach i obszarach w okresie do roku 2020: gospodarce wodnej, rolnictwie, leśnictwie, różnorodności biologicznej i obszarach NATURA 2000, zdrowiu, energetyce, budownictwie, transporcie, obszarach górskich, strefie wybrzeża, gospodarce przestrzennej i obszarach zurbanizowanych.

Celem głównym SPA jest zapewnienie zrównoważonego rozwoju oraz efektywnego funkcjonowania gospodarki i społeczeństwa w warunkach zmian klimatu. Cel główny zostanie osiągnięty poprzez realizację celów szczegółowych i wskazanych w ramach tych celów kierunków działań, stanowiących zasadniczy element SPA2020, poprzez:

➤ **Cel 1. Zapewnienie bezpieczeństwa energetycznego i dobrego stanu środowiska**

W kontekście ochrony środowiska i bezpieczeństwa energetycznego, adaptacja do zmian klimatu ma duże znaczenie, zarówno dla zagwarantowania bezpieczeństwa i jakości życia obywateli, jak również w związku z zapewnieniem niezbędnych warunków funkcjonowania gospodarki. Działania adaptacyjne w tych sektorach będą miały charakter wielokierunkowy. Będą również angażowały wiele podmiotów i znaczące środki finansowe.

✓ **Kierunek działań 1.1- dostosowanie sektora gospodarki wodnej do zmian klimatu**

Dostosowanie sektora gospodarki wodnej do zmian klimatu ma na celu usprawnienie funkcjonowania sektora w warunkach nadmiaru, jak i niedoboru wody. Zaproponowane działania zapewnią usprawnienie systemu gospodarowania wodami w Polsce, ułatwią dostęp do wody dobrej jakości, ograniczą negatywne skutki susz i powodzi, pozwolą na utrzymanie dobrego stanu wód i ekosystemów (w tym prowadzenie działań polegających na ochronie wód śródlądowych przed eutrofizacją) oraz poprawią bezpieczeństwo i efektywność ekonomiczną gospodarki wodnej.

✓ **Kierunek działań 1.3 – dostosowanie sektora energetycznego do zmian klimatu**

Zmiany klimatu będą miały różnorodny wpływ na sektor energetyczny, uwzględniając w szczególności prognozowane wahanie średniej temperatury. Konieczne będzie dostosowanie systemu energetycznego do wahań zapotrzebowania zarówno na energię elektryczną, jak i ciepłą, m.in. poprzez wdrożenie stabilnych niskoemisyjnych źródeł energii, takich jak energetyka jądrowa. Istotne będzie także wykorzystanie odnawialnych źródeł energii, głównie energii słonecznej, wiatrowej, biomasy i energii wodnej.

✓ **Kierunek działań 1.4 – ochrona różnorodności biologicznej i gospodarka leśna w kontekście zmian klimatu**

Ochrona różnorodności biologicznej i gospodarka leśna w kontekście zmian klimatu jest niezmiernie ważnym zagadnieniem, ponieważ problem utraty bioróżnorodności narasta wraz z postępującymi zmianami klimatu. Z punktu widzenia ochrony siedlisk najistotniejsze są działania związane z utrzymaniem obszarów wodno-błotnych i ich odtwarzaniem wszędzie tam, gdzie jest to możliwe. Jednocześnie istotne będą działania sprzyjające prowadzeniu zrównoważonej gospodarki leśnej w warunkach zmian klimatu.

✓ **Kierunek działań 1.5 – adaptacja do zmian klimatu w gospodarce przestrzennej i budownictwie**

Działania w tym zakresie powinny zmierzać do objęcia całego terytorium kraju skutecznym systemem planowania przestrzennego zapewniającego właściwe i zrównoważone wykorzystanie terenów. Jednocześnie, w sektorze budownictwa konieczne będzie uwzględnienie potencjalnego oddziaływania zjawisk ekstremalnych spowodowanych zmianami klimatu.

➤ **Cel 4. Zapewnienie zrównoważonego rozwoju regionalnego i lokalnego z uwzględnieniem zmian klimatu**

✓ **Kierunek działań 4.2 – miejska polityka przestrzenna uwzględniająca zmiany klimatu**

Działania dotyczące polityki przestrzennej uwzględniają konsekwencje zmian klimatycznych dla miast. Ich wynikiem powinna być m.in. adaptacja instalacji sanitarnych i sieci kanalizacyjnych do zwiększonych opadów nawalnych, mała retencja miejska oraz zwiększenie obszarów terenów zielonych i wodnych w mieście.

Przystosowanie polskiej przestrzeni do nowych uwarunkowań klimatycznych i związanych z tym zjawisk jest obecnie jednym z najważniejszych wyzwań, szczególnie dla administracji szczebla centralnego oraz regionalnego i lokalnego. Pomiędzy zagospodarowaniem przestrzennym a zmianami klimatycznymi oraz koniecznością adaptacji do zmian klimatu występuje sprzężenie zwrotne. Zmiany klimatyczne będą prowadziły do zmniejszenia zasobów przestrzeni dostępnej dla danego typu prowadzonej lub planowanej działalności – m.in. ze względu na zwiększone ryzyko powodziowe, wzrost ryzyka osuwiskowego, nasilenie procesów erozji wodnej i wietrznej, deficyt wody, podniesienie, a także obniżenie poziomu wód gruntowych. Zmiany klimatu w kontekście przestrzennym oddziałują na cały kompleks problemów zagospodarowania przestrzennego które w skrajnym przypadku mogą generować konflikty społeczne i ograniczać możliwości rozwoju.

Ustalenia planu wpisują się w politykę ww. dokumentu, a niniejsza Prognoza uwzględnia ich oddziaływanie na poszczególne komponenty środowiska, w tym m. in. na klimat.

2.2.10. Pakiet klimatyczno-energetyczny (przyjęty przez Komisję Europejską w grudniu 2008 r.)

Pakiet stanowi zbiór wiążących przepisów, które mają zagwarantować, że UE osiągnie swoje cele w zakresie klimatu i energii do 2020 r.

W pakiecie określono trzy najważniejsze cele:

- ✓ ograniczenie o 20 proc. emisji gazów cieplarnianych (w stosunku do poziomu z 1990 r.)
- ✓ 20-procentowy udział energii ze źródeł odnawialnych w całkowitym zużyciu energii w UE
- ✓ zwiększenie o 20 proc. efektywności energetycznej.

Źródło: https://ec.europa.eu/clima/policies/strategies/2020_pl

W ramach Europejskiego Zielonego Ładu we wrześniu 2020 r. Komisja zaproponowała zwiększenie docelowego poziomu redukcji emisji gazów cieplarnianych, z uwzględnieniem emisji i pochłaniania emisji, do co najmniej 55 proc. do 2030 r. w stosunku do poziomu z 1990 r. Po przeanalizowaniu działań wymaganych we wszystkich sektorach, m.in. w zakresie zwiększenia efektywności energetycznej i wykorzystania energii odnawialnej, Komisja rozpocznie teraz proces opracowania wniosków ustawodawczych, który potrwa do czerwca

2021 r., aby skutecznie zrealizować te ambitne cele. Umożliwi to UE przejście na gospodarkę neutralną dla klimatu i wypełnienie zobowiązań wynikających z porozumienia paryskiego poprzez aktualizację unijnego wkładu ustalonego na szczeblu krajowym. Ramy polityki klimatyczno-energetycznej do roku 2030 zawierają ogólnie unijne założenia i cele polityki na lata 2021-2030.

Najważniejsze cele na 2030 r.:

- ograniczenie o co najmniej 40 proc. **emisji gazów cieplarnianych** (w stosunku do poziomu z 1990 r.)
- zwiększenie do co najmniej 32 proc. udziału **energii ze źródeł odnawialnych** w całkowitym zużyciu energii
- zwiększenie o co najmniej 32,5 proc. **efektywności energetycznej**

Ograniczenie emisji gazów cieplarnianych o 40 proc. jest realizowane za pomocą unijnego systemu handlu uprawnieniami do emisji, rozporządzenia w sprawie wspólnego wysiłku redukcyjnego z celami redukcyjnymi państw członkowskich i rozporządzenia w sprawie użytkowania gruntów, zmiany użytkowania gruntów i leśnictwa. W ten sposób wszystkie sektory przyczynią się do osiągnięcia 40-proc. celu redukcji emisji CO₂ poprzez zmniejszenie emisji i zwiększenie pochłaniania gazów cieplarnianych. Wszystkie trzy kluczowe akty prawne dotyczące klimatu zostaną teraz poddane aktualizacji pod kątem osiągnięcia celu redukcji emisji gazów cieplarnianych netto o co najmniej 55 proc. Do czerwca 2021 r. Komisja przedstawi odpowiednie wnioski ustawodawcze.

3. Przewidywane metody analiz skutków realizacji postanowień projektowanego dokumentu oraz częstotliwość jej przeprowadzania.

Zgodnie z wymogami przepisów dotyczących ochrony środowiska oraz w celu uniknięcia powielania monitorowania w myśl zasady Dyrektywy 2001/42/WE w sprawie oceny wpływu niektórych planów i programów na środowisko, do prowadzenia monitoringu środowiska zobligowane są państwowe organy monitoringu środowiska, poprzez tzw. Państwowy Monitoring Środowiska. Jest to system pomiarów, ocen i prognoz stanu środowiska oraz gromadzenia, przetwarzania i rozpowszechniania informacji o środowisku. Państwowy Monitoring Środowiska zbiera dane na podstawie m.in. pomiarów dokonywanych przez zobowiązane organy administracji, pomiarów stanu środowiska, wielkości i rodzajów emisji oraz ewidencji, do których prowadzenia obowiązane są podmioty korzystające ze środowiska. Monitoring stanu środowiska powinien być koordynowany przez organy Inspekcji Ochrony Środowiska, a sieć pomiarowa stanu środowiska powinna być prowadzona głównie przez organy Inspekcji Ochrony Środowiska oraz Inspekcji Sanitarnej.

Dla właściwego zrealizowania planowanego przedsięwzięcia, wskazany byłby monitoring dotyczący m.in.: sposobu realizacji zainwestowania, stanu realizacji inwestycji sanitarnych, pomiary stanu czystości wód powierzchniowych i podziemnych, pomiaru oddziaływania akustycznego nowopowstałej zabudowy.

Za monitoring jakości środowiska przyrodniczego w województwie Pomorskim odpowiedzialny jest Wojewódzki Inspektorat Ochrony Środowiska w Gdańsku (WIOŚ). Celem państwowego monitoringu środowiska (PMS) jest wspomaganie działań na rzecz ochrony środowiska, zarządzania środowiskiem i wdrażania zasad zrównoważonego rozwoju poprzez systematyczne informowanie organów administracji i społeczeństwa o:

- jakości elementów przyrodniczych, dotrzymywaniu standardów jakości środowiska określonych przepisami oraz obszarach występowania przekroczeń tych standardów,
- występujących zmianach jakości elementów przyrodniczych i przyczynach tych zmian, w tym powiązaniach przyczynowo-skutkowych występujących pomiędzy emisjami i stanem elementów przyrodniczych.

W ramach PMS prowadzony jest monitoring: jakości powietrza, wód powierzchniowych i podziemnych, hałasu i wibracji, pól elektromagnetycznych, gospodarki odpadami, gleb. Do instytucji, które wspomagają monitoring stanu środowiska przyrodniczego oraz mogą wyeliminować niekorzystne oddziaływania na terenie gminy Stegna jest m.in.: Powiatowa Stacja Sanitarno – Epidemiologiczna w Nowym Dworze Gdańskim. W związku z powyższym monitoring realizacji planu należy wykonywać, a jego wyniki zamieszczać w corocznych sprawozdaniach.

W ramach analizy zmian w zagospodarowaniu przestrzennym, dokonywanej zgodnie z art. 32 Ustawy z dnia 27 marca 2003r. o planowaniu i zagospodarowaniu przestrzennym (tekst jednolity Dz. U. 2021, poz. 741 z późn. zm.), wójt, burmistrz albo prezydent miasta dokonuje oceny aktualności studium i planów miejscowych. Ocenę aktualności studium i planów sporządza się co najmniej raz w czasie trwania kadencji rady, a co za tym idzie z tą samą częstotliwością należy dokonać analizy zmian w zagospodarowaniu przestrzennym. Analiza taka powinna zatem obejmować również analizę skutków realizacji ustaleń uchwalonych miejscowych planów zagospodarowania przestrzennego w zakresie zmian zagospodarowania terenów.

4. Informacje o możliwym transgranicznym oddziaływaniu na środowisko.

Dla planowanych przedsięwzięć z uwagi na miejscowy i liniowy zasięg wyklucza się możliwość transgranicznego oddziaływania na środowisko.

5. Istniejący stan środowiska oraz potencjalne zmiany tego środowiska w przypadku braku realizacji projektowanego dokumentu

5.1. Charakterystyka środowiska przyrodniczego

5.1.1. Położenie, użytkowanie i zagospodarowanie terenu, analiza terenów sąsiednich.

Gmina Stegna to gmina wiejska położona w północno – wschodniej granicy województwa pomorskiego, w powiecie nowodworskim. Północna część gminy położona jest na Mierzei Wiślanej, natomiast pozostałe obszary gminy leżą na terenie Żuław Wiślanych. Gmina Stegna graniczy z trzema gminami Powiatu Nowodworskiego, tj. od południowego – zachodu z gminą

Ostaszewo, od południa z gminą Nowy Dwór Gdański a od wschodu z gminą Sztutowo. Jej zachodnia granica przebiega na rzece Wiśle, a północną stanowi linię brzegową Zatoki Gdańskiej. Jednostka zajmuje obszar o powierzchni 170,1 km², co stanowi około 28,42 % powierzchni powiatu.

Przez obszar opracowania bezpośrednio nie przebiegają żadne ciągi komunikacyjne o znaczeniu ponadlokalnym.

Obszar Gminy Stegna w około 70 % użytkowany jest rolniczo. Udział gruntów leśnych jest dość niski – odpowiednio 10,73 % powierzchni (1 825 ha), z kolei udział gruntów pod wodami wynosi 4,25 % powierzchni terenu Gminy (723 ha).

Grunty zabudowane i zurbanizowane obejmują zaledwie 5,23 % powierzchni jednostki (890 ha). Udział pozostałych form użytkowania gruntów wynosi niespełna 3 % (498 ha).

Stan zagospodarowania gruntów na terenie gminy zmienia się w ujęciu wieloletnim. Od roku 2013 ubyło łącznie 160 ha użytków rolnych, z jednoczesnym spadkiem powierzchni łąk i pastwisk trwałych (łącznie spadek o 213 ha) oraz gruntów pod rowami. Zwiększył się natomiast areal gruntów ornych (o 163 ha). Analizując zmiany powierzchni gruntów zabudowanych i zurbanizowanych zauważalny jest wzrost powierzchni tych gruntów (o 66 ha), skutkowany m. in. włączeniem gruntów przeznaczonych pod budowę dróg publicznych lub linii kolejowych w 2016 roku, wzrostem terenów mieszkaniowych (o 10 ha), czy niewielkim wzrostem terenów przemysłowych.

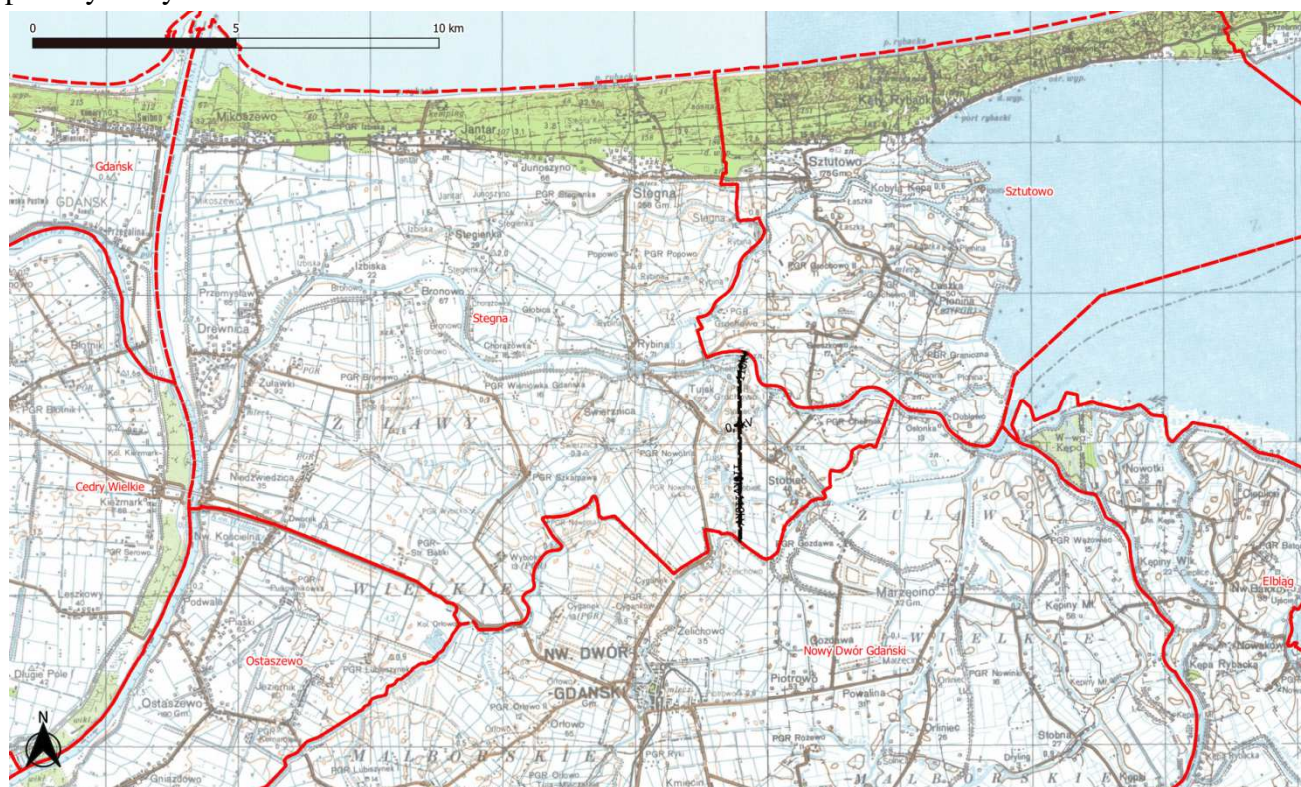

Ryc 3. Granice i obszar gminy Stegna i gmin ościennych z wskazaniem obszaru projektu planu – czarna linia.

Obszar opracowania zlokalizowany jest w południowo – wschodniej części gminy Stegna. Obszar obejmuje głównie tereny rolne, a także przecina kilka cieków wodnych oraz dróg lokalnych. W oparciu o regionalizację fizyczno-geograficzną, wprowadzoną przez J. Kondrackiego, obszar znajduje się w obrębie megaregionu *Pozaalpejska Europa Środkowa*,

provincji *Niż Środkowoeuropejski*, podprovincji *Pobrzeża Południowobałtyckie*, w makroregionie *Pobrzeże Gdańskie* oraz w granicach mezorejonu: *Żuławy Wiślane*.

Żuławy Wiślane stanowią rozległą deltę Wisły, której fundament zbudowany jest z margli i piasków kredowych, na których leżą utwory trzecio- i czwartorzędowe. Jest to nisko położona równina deltowa o powierzchni 2460 km² utworzona przez akumulację rzeczną. Delta opada nieznacznie ku północy i północnemu wschodowi. Tereny położone poniżej poziomu morza stanowią około 28% ogólnej powierzchni równiny deltowej. Współczesne Żuławy są obszarem pociętym siecią kanałów, rowów melioracyjnych i wałów usypanych wzdłuż rzek. Wały zazwyczaj zbudowane są z mad piaszczystych albo piasków holocenijskich. Osadnicy holenderscy w XIV wieku osuszyli tereny depresyjne zabezpieczając tym żyzne gleby próchnicze, mady oraz gleby torfowe występujące wzdłuż rzek. Wody gruntowe Żuław zalegają płytko pod powierzchnią, są częściowo zasolone i zanieczyszczone. Jak już opisywano obszar opracowania to głównie tereny rolne. Pozostałe elementy przez które przebiegają granice projektu MPZP to tereny lokalnych dróg oraz cieków wodnych. Na obszarze objętym opracowaniem występują charakterystyczne elementy krajobrazu kulturowego Żuław, tj. istniejące historyczne rowy melioracyjne układu polderowego oraz zieleń śródpolna. Na rysunkach załączonych do niniejszego opracowania wskazano te obszary i nakazano ich ochronę.

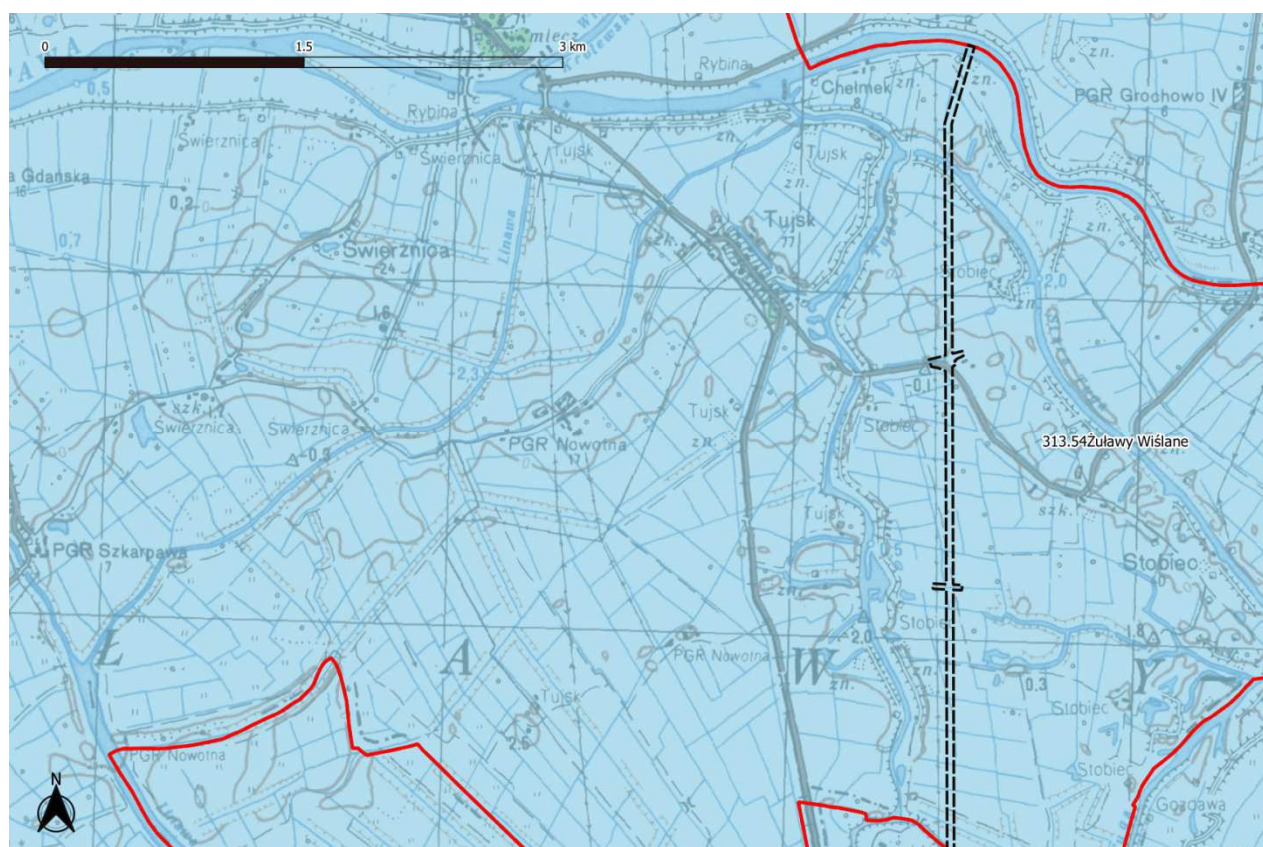

Ryc 4. Położenie obszaru projektu planu na tle regionalizacji fizycznogeograficznej Polski – www.geoserwis.gov.pl

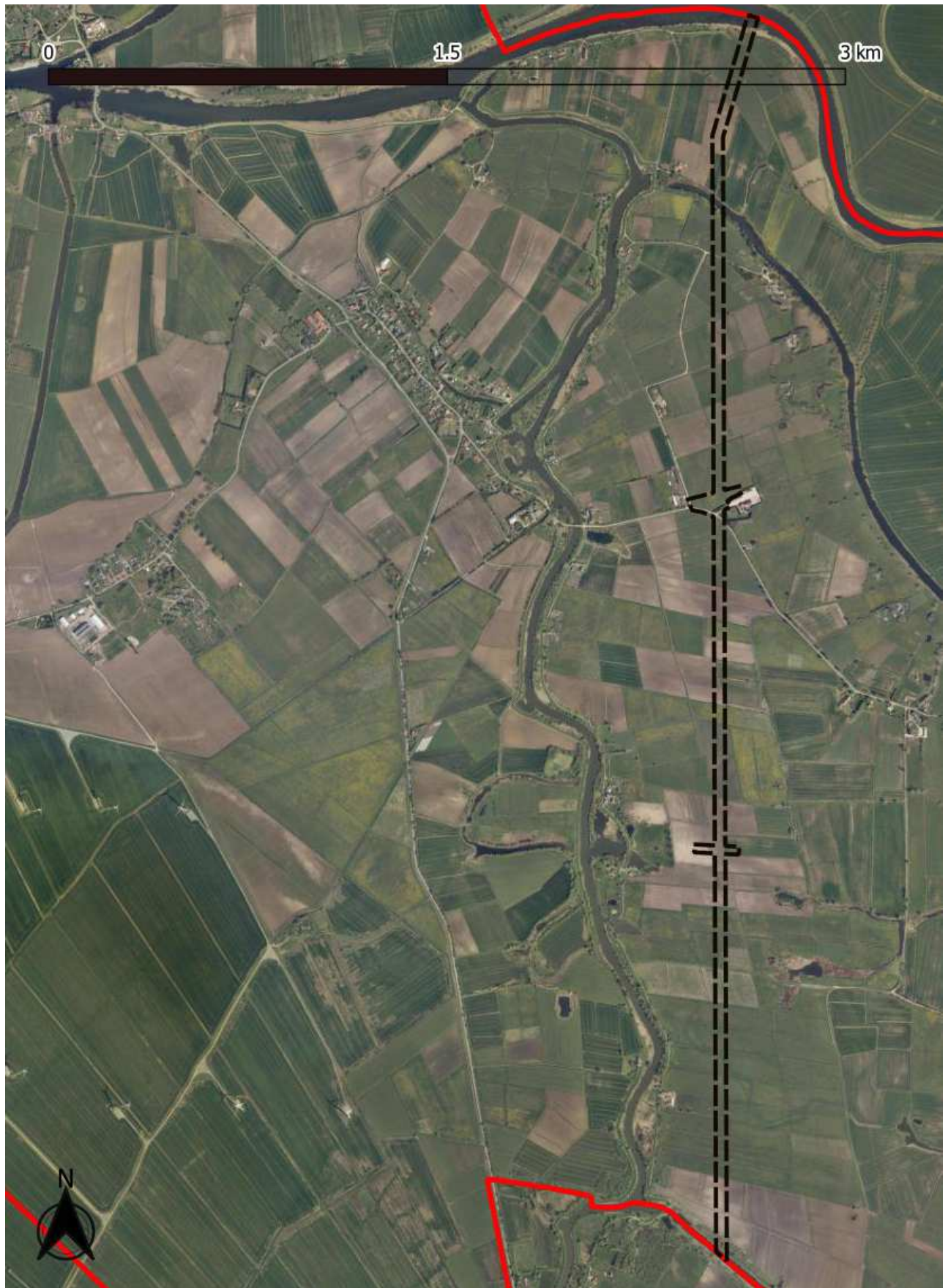

Ryc 5. Położenie obszaru projektu planu na tle ortofotomapy z widocznym głównie rolnym zagospodarowaniem – www.geoserwis.gov.pl

5.1.2. Rzeźba terenu, budowa geologiczna, gleby, warunki klimatyczne

Jak obrazuje to poniższa rycina – obszar opracowania obejmuje tereny o jednolitym – praktycznie płaskim ukształtowaniu – głównie jest to równina deltowa z sztucznie wykonanymi wzniesieniami (wałami) w sąsiedztwie cieków wodnych. Całość obszaru poprzecinana jest siecią rowów melioracyjnych i kanałów. Wysokość względna od lekkiej depresji (-0,3 - -0,1 m npm) do wysokości 0,3 – 2,0 m npm w obszarach wałów przeciwpowodziowych.

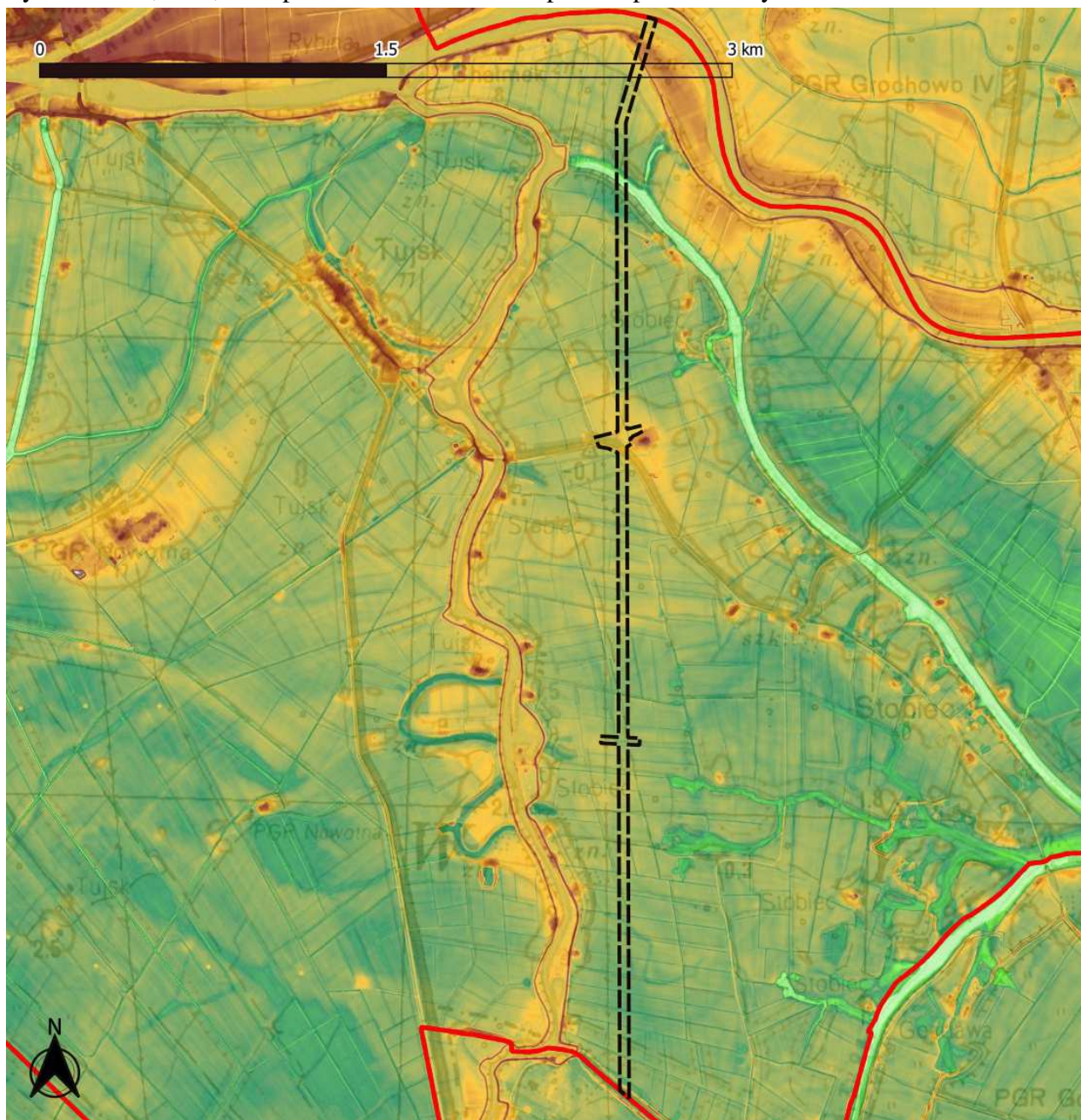

Ryc 6. Ukształtowanie terenu projektu planu na tle kolorowej mapy hipsometrycznej – www.geoservis.gov.pl

Budowę geologiczną obszaru opracowania rozszerzono o dalsze sąsiedztwo w celu szerszego omówienia budowy geologicznej z wykorzystaniem Szczegółowej mapy geologicznej Polski. Omawiany obszar znajduje się w części delty Wisły, w obrębie obniżenia perybaltyckiego, wypełnionego utworami paleozoicznymi i mezozoicznymi. Fundament krystaliczny na badanym

obszarze zalega na głębokości 3500 m i został rozpoznany tylko jednym otworem odwierconym w Jantarze. Tworzą go głównie: granity prekambriu, mułowce, piaskowce i iłowce kambru oraz wapienie ordowiku. Osady syluru reprezentują margle i wapienie, zaś perm anhydryt i sole kamienne. Utwory dolnego mezozoiku wykształcone są w postaci: iłów, mułowców, piaskowców i dolomitów triasu oraz mułowców i margli jurajskich.

Osady czwartorzędowe stanowią ciągłą pokrywę na całym badanym obszarze, o maksymalnej miąższości 106,0 m w Sztutowie. Utwory plejstocenu dzielą się na dwie części – dolną zbudowaną głównie z glin zwałowych i osadów zastoiskowych oraz górną, złożoną z piasków morskich transgresji eemskiej, a także nieciągłej, o niewielkiej miąższości, pokrywy osadów lodowcowych i wodnolodowcowych zlodowaceń północnopolskich. Miąższość utworów plejstocenu dochodzi maksymalnie do 80 m.

Osady holocenu pokrywają całą powierzchnię obszaru obu arkuszy, tworząc pokrywę delty wiślanej o miąższości około 20 m. Między okresem preborealnym a atlantyckim powstały piaski, piaski ze żwirami i torfami, piaski rzeczne, mułki, ily z torfami oraz mułki miejscami z domieszką piasków i iłów. Iły często facjalnie przechodzą w torfy lub mady. Utwory deltowe przewarstwiają się z osadami transgresji i regresji morza lit orynowego oraz utworami akumulacji eolicznej.

Na terenie projektu w wierzchniej warstwie podłoża występują głównie osady holocenijskie wykształcone jako mułki miejscami z domieszkami piasków i iłów (mady) oraz ily i mułki rzeczne na piaskach i piaskach humusowych rzecznych okresu atlantyckiego, okresu subatlantyckiego.

Gleby

Podział na **klasy bonitacyjne** jest odzwierciedleniem wartości rolniczej gleb. Podstawą zaliczenia gleb do danej klasy bonitacyjnej są przede wszystkim ich właściwości i warunki przyrodnicze terenu, wpływające zasadniczo na ich urodzajność. Klasy bonitacyjne ustalane są oddzielnie dla gruntów ornych i użytków zielonych. W obrębie gleb gruntów ornych wydzielono 9 klas bonitacyjnych z podziałem na 3 grupy.

Zestawienie klas bonitacji:

- klasa I gleby orne najlepsze
- klasa II gleby orne bardzo dobre
- klasa IIIa gleby orne dobre
- klasa IIIb gleby orne średnio dobre
- klasa IVa gleby orne średniej jakości
- klasa IVb gleby orne średniej jakości gorsze
- klasa V gleby orne słabe
- klasa VI gleby orne najłabsze
- klasa VI_{rz} gleby pod zalesienie

W żuławskiej części gminy Stegny dominują gleby aluwialne:

- mady ciężkie – bardzo żyzne, wymagające bardzo starannej uprawy ze względu na dużą wrażliwość na zmiany wilgotnościowe (oglejenie),

- mady średnie – bardzo żyzne, o dobrych właściwościach fizycznych, zaliczane do najlepszych gleb w Polsce,
- mady lekkie – przewiewne, stosunkowo uboższe w składniki pokarmowe.

Gleby te zaliczane są do klas bonitacyjnych od I do IVa o wysokiej jakości i przydatności rolniczej. Na obszarze tym dominuje powierzchniowo kompleks pszenno-żytni w mozaice z kompleksami żytnimi. Lokalnie występuje kompleks pszenno-żytni bardzo dobry. Zagłębienia i obniżenia zajęte są przez gleby hydrogeniczne, głównie torfowe. Dominują gleby o odczynie kwaśnym i lekko kwaśnym.

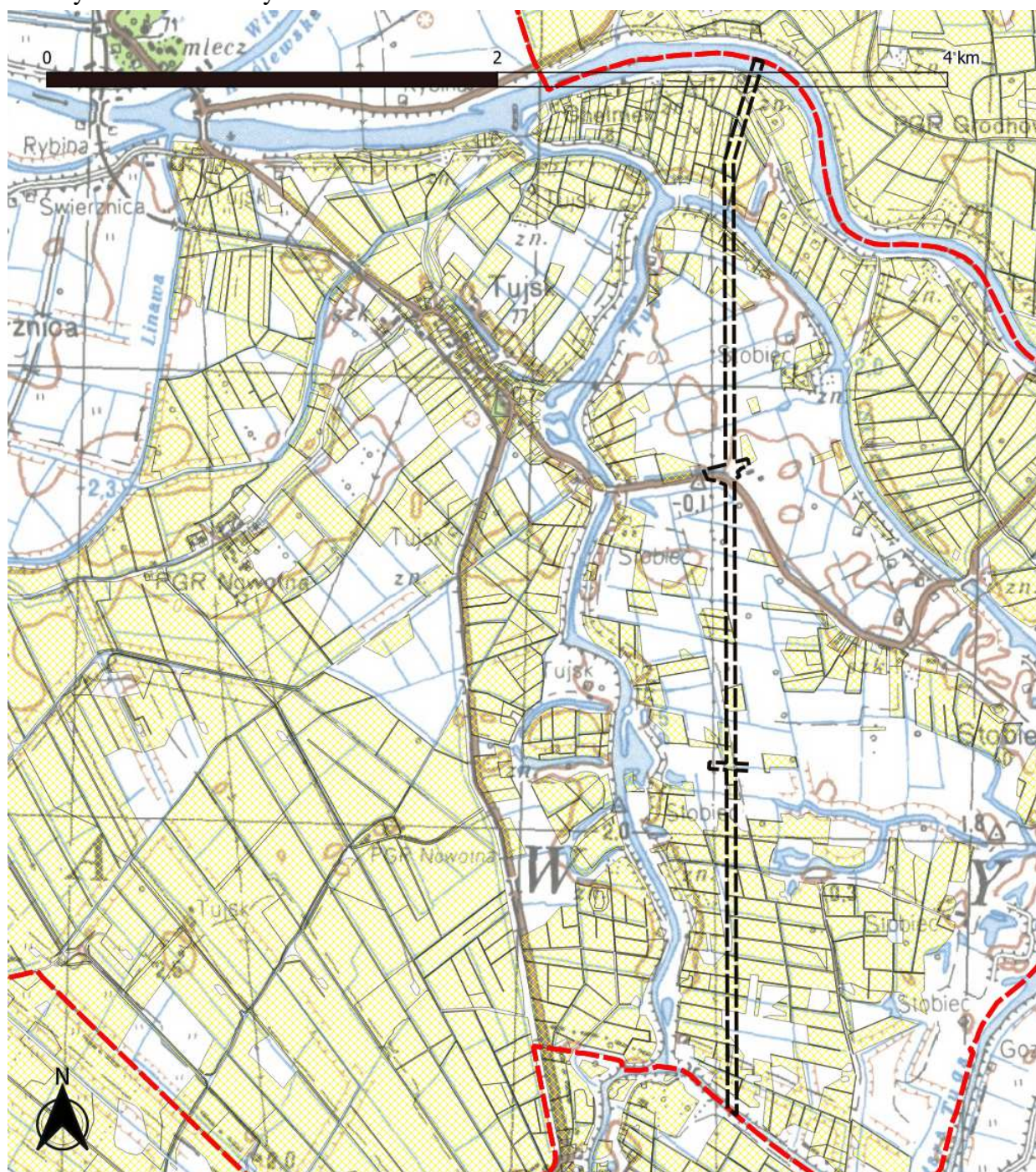

Ryc 7. Kolorem żółtym oznaczono użytki rolne klas II – III – wysokich klas gruntów rolnych, podlegających ochronie i konieczności ewentualnych wyłączeń z produkcji rolnej.

Warunki klimatyczne

Klimat gminy Stegna obszaru kształtują następujące czynniki:

- *położenie w rozległej delcie Wisły stanowiącej zakończenie doliny Wisły położonej między wysoką krawędzią Poj. Kaszubskiego na zachodzie, a krawędzią Wzniesień Elbląskich na wschodzie i wałem wydmy Mierzei Wiślanej na północy,*
- *uksztaltowanie terenu, na północy - wały wydmy na południu gminy - Równina Żuławska,*
- *liczne depresje i bogata sieć hydrograficzna,*
- *bezpośrednie sąsiedztwo Zatoki Gdańskiej i Zalewu Wiślanego.*

Widoczne jest zróżnicowanie klimatyczne części północnej i południowej gminy. Ukształtowanie i użytkowanie terenu stwarza dobre warunki aerosanitarne. Położenie na szlaku przemieszczających się wzdłuż wybrzeża układów cyklonalnych sprawia, że Mierzeja Wiślana charakteryzuje się stosunkowo dużą wietrznością, cisze atmosferyczne stanowią około 10% dni w roku i są najczęściej notowane zimą. Średnia prędkość wiatru wynosi 4,6 m/s, z maksymalnymi wartościami przypadającymi na marzec i listopad. Około 25 % dni w roku prędkość wiatru przekracza 8 m/s. Prędkości wiatru maleją w głębi gminy.

Średnia temperatura stycznia wynosi -2°C , średnia temperatura lipca $+18^{\circ}\text{C}$. Ochładzający wpływ wód Bałtyku i Zalewu Wiślanego jest widoczny głównie w miesiącach wiosennych i letnich. Suma opadów atmosferycznych w półroczu chłodnym (listopad-kwiecień) wynosi 200 mm, w półroczu ciepłym (maj-październik) 400 mm w części zachodniej i 450 mm w części wschodniej.

W kierunku wschodnim wzrasta oddziaływanie Bałtyku i Zalewu Wiślanego. Opady letnie są krótkotrwałe o dużym natężeniu co powoduje, że osiągają wysokie wartości, opady zimowe są długotrwałe i charakteryzują się małym natężeniem.

Klimat obszaru jest również wynikiem oddziałujących na niego mas powietrza. Dominująca na obszarze wybrzeża cyrkulacja zachodnia powoduje, że najczęściej napływającymi masami są masy powietrza polarno-morskiego, które przynoszą powietrze wilgotne, powodując w zimie odwilże, wzrost zachmurzenia i opady śniegu lub deszczu. Przy układach wyżowych napływają masy powietrza polarno-kontynentalnego, są to masy suche, przynoszące zimą - pogodę mroźną bez opadów, latem - słoneczną i suchą. Cechą wyróżniającą obszar gminy są wysokie wartości uśonecznienia. Uśonecznienie rzeczywiste nad Zatoką Gdańską jest o ponad 50 godzin większe niż na Pojezierzu Pomorskim. To uprzywilejowanie wybrzeża jest wynikiem zwiększającej się latem długości dnia w miarę przesuwania się w kierunku południowym, jak również stosunkowo niewielkiego zachmurzenia terenów nadmorskich, szczególnie jeśli chodzi o zachmurzenie konwekcyjne. Największe wartości uśonecznienia przypadają na czerwiec i wynoszą ponad 8 godzin.

Ważnym składnikiem klimatu jest wilgotność powietrza. Średnia roczna wilgotność powietrza na Mierzei Wiślanej wynosi około 84 %, najwyższe wartości przypadają na miesiące zimowe: listopad, grudzień, najniższe na czerwiec i lipiec. Na Żuławach Wiślanych o dużej wilgotności powietrza decyduje płytkie zaleganie wód gruntowych i gęsta sieć rowów melioracyjnych i cieków wodnych. Warunki wilgotnościowe sprzyjają tworzeniu się mgieł.

[źródło danych: Program Ochrony Środowiska dla Gminy Stegna na lata 2017 – 2020 z perspektywą do 2024 Green Key].

5.1.3. Zlewnia, wody powierzchniowe i podziemne

Zlewnia oraz wody powierzchniowe

Zasoby wodne Gminy Stegna stanowią 4,25 % powierzchni jednostki i należą do zlewni Wisły. System hydrograficzny Mierzei Wiślanej wynika z budowy geologicznej. Piaszczyste utwory budujące Mierzeje sprzyjają infiltracji wód opadowych. Poza podmokłościami i niewielkimi zbiornikami występującymi w zagłębieniach, brak naturalnych elementów sieci hydrograficznej. Żuławska część gminy charakteryzuje się dużą gęstością sieci wodnej, dominacją antropogenicznych elementów, wymuszonym obiegiem wody i obecnością starorzeczy – historyczne rowy melioracyjnej układu polderowego. Główną rzeką gminy jest Szkarpawa. Jest ona prawobrzeżnym, ujściowym ramieniem Wisły uchodzącym do Zalewu Wiślanego. W miejscowości Rybina rozdziela się na Wisłę Królewiecką i Wisłę Elbląską. Jest połączona z Wisłą w 931,2 km służą „Gdańska Głowa”. Całkowita długość rzeki do Osłonki gdzie uchodzi do Zalewu Wiślanego wynosi 25,4 km. Rzeką na całej swej długości jest obwałowana, w odległości około 16 km od „Gdańskiej Głowy” oddziela się jedno z ramion ujściowych – Wisła Królewiecka, również obwałowana. Od oddzielenia się Wisły Królewieckiej Szkarpawa nazywana jest Wisłą Elbląską.

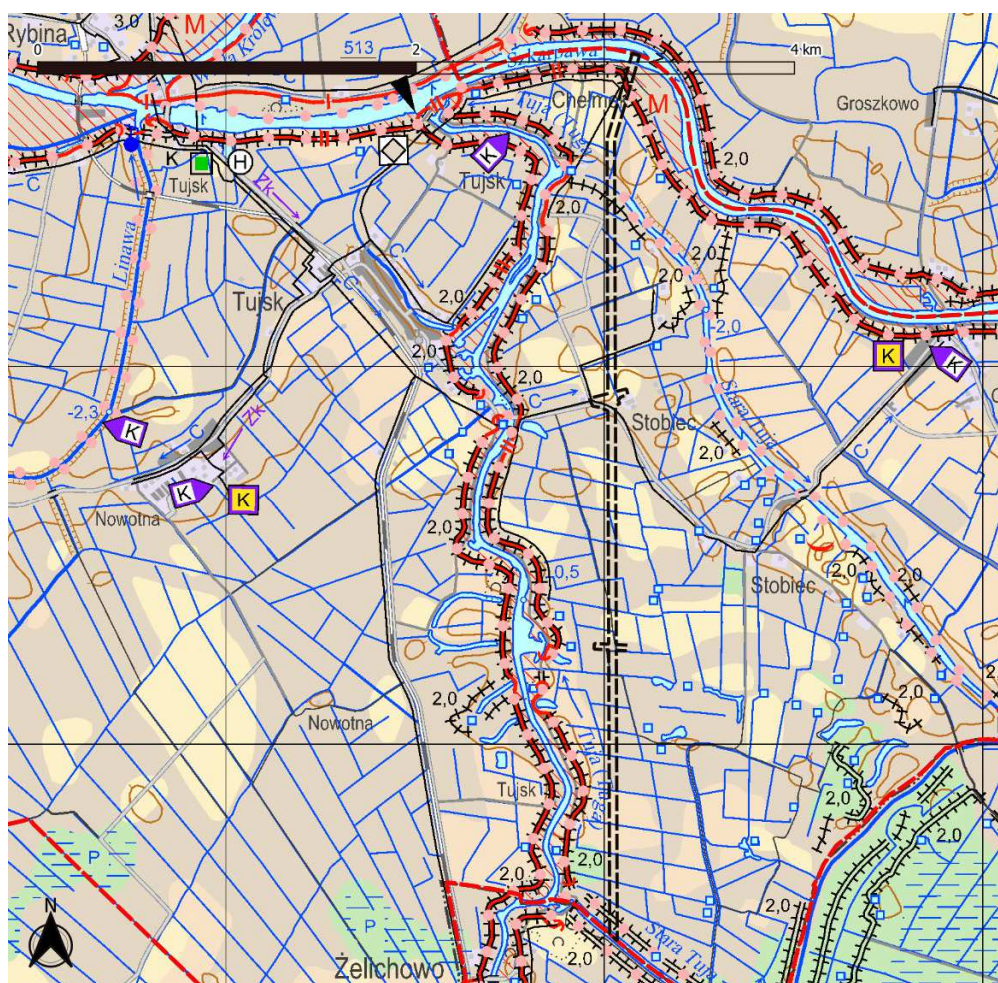

Ryc 8. Fragment Mapy Hydrograficznej – z widocznymi ciekami wodnymi w obszarze i okolicy terenu opracowania: na północy – rzeka Szkarpawa następnie kierując się na południe Stara Tuja, (od zachodu) w sąsiedztwie koryta rzeki Tuja, kończąc na południu ponownie korytem rzeki Stara Tuja. Cieki wodne obwałowane przeciwpowodziowo.

Ustalenia z Planu Gospodarowania Wodami na obszarze dorzecza Wisły:

➤ *Jednolite części wód powierzchniowych (JCWPw)*

Obszar objęty projektem MPZP zlokalizowany jest w obszarze dorzecza Wisły. Wody powierzchniowe na przedmiotowym terenie należą Regionu Wodnego Dolnej Wisły oraz do Jednolitej Części Wód Powierzchniowych – RW200005149 – Szarpawa.

CHARAKTERYSTYKA JCWP		
Kategoria JCWP	JCW rzeczna	
Nazwa JCWP	Szarpawa	
Kod JCWP	RW200005149	
Typ JCWP	0	
Długość JCWP [km]	141,19	
Powierzchnia zlewni JCWP [km ²]	730,14	
Obszar dorzecza	obszar dorzecza Wisły	
Region wodny	region wodny Dolnej Wisły	
Zlewnia bilansowa	Zalew Wiślany	
RZGW	GD	
RDOŚ	RDOŚ w Gdańsku	
WZMIUW	Zarząd Melioracji i Urządzeń Wodnych Województwa Pomorskiego w Gdańsku	
Województwo	22 (POMORSKIE)	
Powiat	2209 (malborski), 2210 (nowodworski)	
Gmina	220901_1 (Malbork), 220903_2 (Lichnowy), 220904_2 (Malbork), 220906_2 (Miłoradz), 220907_3 (Nowy Staw), 221002_3 (Nowy Dwór Gdański), 221003_2 (Ostaszewo), 221004_2 (Stegna), 221005_2 (Sztutowo)	
Inne informacje/dane dotyczące JCWP		
Warunki referencyjne		
Fitoplankton (wskaźnik fitoplanktonowy IFPL)		
Fitobentos (Multimetryczny Indeks Okrzemkowy IO)		
Makrofity (Makrofitowy indeks rzeczny MIR)		
Makrobezkręgowce bentosowe		
Ichtiofauna		
Status JCWP		
Podsumowanie informacji w zakresie wstępnego/ostatecznego wyznaczenia statusu	Wstępne wyznaczenie	Ostateczne wyznaczenie
Status	SZCW	SZCW
Powiązanie JCWP z JCWPd (w rozumieniu ekosystemu zależnego od wód podziemnych)		
Kody powiązanych JCWPd	PLGW200016	
Ocena stanu JCWP		
Czy JCWP jest monitorowana?	M	
Kod i nazwa podobnej monitorowanej JCWP		
Ocena stanu za lata 2010 - 2012	Stan/potencjał ekologiczny	DOBRY I POWYŻEJ DOBREGO
	Wskaźniki determinujące stan	
	Stan chemiczny	DOBRY
	Wskaźniki determinujące stan	
	Stan (ogólny)	DOBRY
Presje antropogeniczne na stan wód		

PROGNOZA ODDZIAŁYWANIA NA ŚRODOWISKO DLA PROJEKTU Miejscowego Planu Zagospodarowania Przemysłowego w Części Obrębów Geodezyjnych: Stobiec i Chełmek, Gmina Stegna

Rodzaj użytkowania części wód	rolna		
Presje/oddziaływania i zagrożenia antropogeniczne			
Ocena ryzyka nieosiągnięcia celu środowiskowego	niezagrożona		
Obszary chronione wymienione w zał. IV RDW			
Obszary wyznaczone na mocy art. 7 do poboru wody przeznaczonej do spożycia przez ludzi	NIE		
Obszary przeznaczone do ochrony gatunków wodnych o znaczeniu ekonomicznym	Brak		
Części wód przeznaczone do celów rekreacyjnych, w tym obszary wyznaczone jako kąpieliska	NIE		
Części wód wyznaczone jako obszar szczególnie narażony, z którego odpływ azotu ze źródeł rolniczych do tych wód należy ograniczyć	NIE		
Części wód wyznaczone jako wody wrażliwe na zanieczyszczenie związkami azotu ze źródeł rolniczych	NIE		
Części wód wyznaczone jako obszary wrażliwe na substancje biogenne	TAK		
Obszary przeznaczone do ochrony siedlisk lub gatunków, gdzie utrzymanie lub poprawa stanu jest ważnym czynnikiem w ich ochronie	TAK		
CEL ŚRODOWISKOWY DLA JCWP	dobry potencjał ekologiczny		dobry stan chemiczny
Typ odstępstwa wynikający w art. 4 ust. 4 i 5 RDW	brak		
Termin osiągnięcia celów środowiskowych	2015		
Uzasadnienie odstępstwa	nie dotyczy		
Typ odstępstwa wynikający w art. 4 ust. 7 RDW	brak		
Uzasadnienie odstępstwa	nie dotyczy		
Obszary chronione przeznaczone do ochrony siedlisk lub gatunków			
Nazwa obszaru chronionego	Rzeki Szkarpawy	Kod obszaru chronionego	OCHK342
Podstawa prawna utworzenia obszaru chronionego	Uchwała 1161/XLVII/10 Sejmiku Woj. Pomorskiego z 28.04.2010 r.	Wielkość obszaru chronionego [ha]	4341,33
% udział obszaru chronionego w długości JCW	19,37%	% udział obszaru chronionego w powierzchni zlewni JCW	5,43%
Przedmioty ochrony zależne od wód	Kompleks ekosystemów		
Cel dla obszaru chronionego	W lasach podejmowanie działań w celu ustabilizowania stosunków wodnych, w szczególności na siedliskach wilgotnych i bagiennych (tj. w borach i brzezinach bagiennych, olsach i łęgach) przez budowę obiektów małej retencji; zachowanie i utrzymywanie w stanie zbliżonym do naturalnego istniejących śródleśnych cieków, mokradel, torfowisk. Na terenach nieleśnych zachowanie śródleśnych torfowisk, bagien i innych podmokłości oraz oczek wodnych. Kształtowanie stosunków wodnych na użytkach rolnych dopuszczalne tylko w ramach racjonalnej gospodarki rolnej, z bezwzględnym zachowaniem w stanie nienaruszonym terenów podmokłych, w tym torfowisk i obszarów wodno-błotnych oraz obszarów źródłiskowych cieków. Zachowanie i ochrona ekosystemów wód powierzchniowych (naturalnych i sztucznych, płynących i stojących, w tym starorzeczy) wraz z pasem roślinności okalającej. Utrzymanie i odtwarzanie drożności biologicznej rzek jako elementów korytarzy ekologicznych poprzez zaniechanie budowy nowych piętrzeń dla celów energetycznych oraz poprzez budowę urządzeń umożliwiających wędrówkę organizmów wodnych w miejscach istniejących przegród. Tworzenie stref buforowych wokół zbiorników wodnych w postaci pasów zadrzewień i zakrzewień oraz trwałych użytków		

	<p>zielonych, celem ograniczenia sptywu substancji biogennej i zwiększenia bioróżnorodności biologicznej. Ograniczenie prac regulacyjnych rzek tylko do zakresu niezbędnego dla rzeczywistej ochrony przeciwpowodziowej. Utrzymanie i odtwarzanie meandrów na wybranych odcinkach cieków. Zachowanie i wspomaganie naturalnego przepływu wód na obszarach międzywala; stopniowe przywracanie naturalnych procesów kształtowania i sukcesji starorzeczy poprzez naturalne wylewy. Zwiększanie małej retencji wodnej, odtwarzanie funkcji obszarów źródłiskowych i innych siedlisk hydrogenicznych o dużych zdolnościach retencyjnych. Ograniczanie intensywności zagospodarowania stref przybrzeżnych, zwłaszcza na skarpach rzecznych i jeziornych. Ochrona zlewni bezpośredniej jezior - w szczególności jezior lobeliowych - przed zainwestowaniem i użytkowaniem powodującym nasilenie procesów eutrofizacji. Zapobieganie obniżaniu zwierciadła wód podziemnych, w szczególności poprzez ograniczanie budowy urządzeń drenarskich i rowów odwadniających na gruntach ornych, łąkach i pastwiskach w dolinach jeziornych i rzecznych oraz na krawędzi tarasów zalewowych. Gospodarka rybacka na wodach powierzchniowych wspierająca ochronę gatunków zagrożonych oraz promująca gatunki o pochodzeniu lokalnym, prowadząc do uzyskania struktury gatunkowej i wiekowej ryb właściwej dla danego typu wód.</p>		
Uwagi dotyczące obszaru chronionego	Cel na podst. ustaleń w akcie będącym podst. prawną obszaru.		
Nazwa obszaru chronionego	Rzeki Nogat (woj. pomorskie)	Kod obszaru chronionego	OCHK346
Podstawa prawna utworzenia obszaru chronionego	Uchwała 1161/XLVIII/10 Sejmiku Woj. Pomorskiego z 28.04.2010 r.	Wielkość obszaru chronionego [ha]	11927,51
% udział obszaru chronionego w długości JCW	7,62%	% udział obszaru chronionego w powierzchni zlewni JCW	11,39%
Przedmioty ochrony zależne od wód	Kompleks ekosystemów		
Cel dla obszaru chronionego	<p>W lasach podejmowanie działań w celu ustabilizowania stosunków wodnych, w szczególności na siedliskach wilgotnych i bagiennych (tj. w borach i brzezinach bagiennych, olsach i łąkach) przez budowę obiektów małej retencji; zachowanie i utrzymywanie w stanie zbliżonym do naturalnego istniejących śródleśnych cieków, mokradeł, torfowisk. Na terenach nieleśnych zachowanie śródleśnych torfowisk, bagien i innych podmokłości oraz oczek wodnych. Kształtowanie stosunków wodnych na użytkach rolnych dopuszczalne tylko w ramach racjonalnej gospodarki rolnej, z bezwzględnym zachowaniem w stanie nienaruszonym terenów podmokłych, w tym torfowisk i obszarów wodno-błotnych oraz obszarów źródłiskowych cieków. Zachowanie i ochrona ekosystemów wód powierzchniowych (naturalnych i sztucznych, płynących i stojących, w tym starorzeczy) wraz z pasem roślinności okalającej. Utrzymanie i odtwarzanie drożności biologicznej rzek jako elementów korytarzy ekologicznych poprzez zaniechanie budowy nowych piętrzeń dla celów energetycznych oraz poprzez budowę urządzeń umożliwiających wędrówkę organizmów wodnych w miejscach istniejących przegród. Tworzenie stref buforowych wokół zbiorników wodnych w postaci pasów zadrzewień i zakrzewień oraz trwałych użytków zielonych, celem ograniczenia sptywu substancji biogennej i zwiększenia bioróżnorodności biologicznej. Ograniczenie prac regulacyjnych rzek tylko do zakresu niezbędnego dla rzeczywistej ochrony przeciwpowodziowej. Utrzymanie i odtwarzanie meandrów na wybranych odcinkach cieków. Zachowanie i wspomaganie naturalnego przepływu wód na obszarach międzywala; stopniowe przywracanie naturalnych procesów kształtowania i sukcesji starorzeczy poprzez naturalne wylewy. Zwiększanie małej retencji wodnej, odtwarzanie funkcji obszarów źródłiskowych i innych siedlisk hydrogenicznych o dużych zdolnościach retencyjnych. Ograniczanie intensywności zagospodarowania stref przybrzeżnych, zwłaszcza na skarpach rzecznych i jeziornych. Ochrona zlewni bezpośredniej jezior - w szczególności jezior lobeliowych - przed zainwestowaniem i użytkowaniem powodującym nasilenie procesów eutrofizacji. Zapobieganie obniżaniu zwierciadła wód podziemnych, w szczególności poprzez ograniczanie budowy urządzeń drenarskich i rowów odwadniających na gruntach ornych, łąkach i pastwiskach w dolinach jeziornych i rzecznych oraz na krawędzi tarasów zalewowych. Gospodarka rybacka na wodach powierzchniowych wspierająca ochronę gatunków zagrożonych oraz promująca</p>		

PROGNOZA ODDZIAŁYWANIA NA ŚRODOWISKO DLA PROJEKTU MIEJSCOWEGO PLANU ZAGOSPODAROWANIA PRZESTRZENNEGO W CZĘŚCI OBRĘBÓW GEODEZYJNYCH: STOBIEC I CHEŁMEK, GMINA STEGNA

	<i>gatunki o pochodzeniu lokalnym, prowadząc do uzyskania struktury gatunkowej i wiekowej ryb właściwej dla danego typu wód.</i>		
<i>Uwagi dotyczące obszaru chronionego</i>	<i>Cel na podst. ustaleń w akcie będącym podst. prawną obszaru.</i>		
Nazwa obszaru chronionego	<i>Środkowożuławski</i>	Kod obszaru chronionego	<i>OCHK364</i>
Podstawa prawna utworzenia obszaru chronionego	<i>Uchwała 1161/XLVIII/10 Sejmiku Woj. Pomorskiego z 28.04.2010 r.</i>	Wielkość obszaru chronionego [ha]	<i>3024,20</i>
% udział obszaru chronionego w długości JCW		% udział obszaru chronionego w powierzchni zlewni JCW	<i>0,14%</i>
Przedmioty ochrony zależne od wód	<i>Kompleks ekosystemów</i>		
Cel dla obszaru chronionego	<i>W lasach podejmowanie działań w celu ustabilizowania stosunków wodnych, w szczególności na siedliskach wilgotnych i bagiennych (tj. w borach i brzezinach bagiennych, olsach i łęgach) przez budowę obiektów małej retencji; zachowanie i utrzymywanie w stanie zbliżonym do naturalnego istniejących śródleśnych cieków, mokradeł, torfowisk. Na terenach nieleśnych zachowanie śródpolnych torfowisk, bagien i innych podmokłości oraz oczek wodnych. Kształtowanie stosunków wodnych na użytkach rolnych dopuszczalne tylko w ramach racjonalnej gospodarki rolnej, z bezwzględnym zachowaniem w stanie nienaruszonym terenów podmokłych, w tym torfowisk i obszarów wodno-błotnych oraz obszarów źródłiskowych cieków. Zachowanie i ochrona ekosystemów wód powierzchniowych (naturalnych i sztucznych, płynących i stojących, w tym starorzeczy) wraz z pasem roślinności okalającej. Utrzymanie i odtwarzanie drożności biologicznej rzek jako elementów korytarzy ekologicznych poprzez zaniechanie budowy nowych piętrzeń dla celów energetycznych oraz poprzez budowę urządzeń umożliwiających wędrówkę organizmów wodnych w miejscach istniejących przegród. Tworzenie stref buforowych wokół zbiorników wodnych w postaci pasów zadrzewień i zakrzewień oraz trwałych użytków zielonych, celem ograniczenia spływu substancji biogennej i zwiększenia bioróżnorodności biologicznej. Ograniczenie prac regulacyjnych rzek tylko do zakresu niezbędnego dla rzeczywistej ochrony przeciwpowodziowej. Utrzymanie i odtwarzanie meandrów na wybranych odcinkach cieków. Zachowanie i wspomaganie naturalnego przepływu wód na obszarach międzywala; stopniowe przywracanie naturalnych procesów kształtowania i sukcesji starorzeczy poprzez naturalne wylewy. Zwiększanie małej retencji wodnej, odtwarzanie funkcji obszarów źródłiskowych i innych siedlisk hydrogenicznnych o dużych zdolnościach retencyjnych. Ograniczanie intensywności zagospodarowania stref przybrzeżnych, zwłaszcza na skarpach rzecznych i jeziornych. Ochrona zlewni bezpośredniej jezior - w szczególności jezior lobeliowych - przed zainwestowaniem i użytkowaniem powodującym nasilenie procesów eutrofizacji. Zapobieganie obniżaniu zwierciadła wód podziemnych, w szczególności poprzez ograniczanie budowy urządzeń drenarskich i rowów odwadniających na gruntach ornych, łąkach i pastwiskach w dolinach jeziornych i rzecznych oraz na krawędzi tarasów zalewowych. Gospodarka rybacka na wodach powierzchniowych wspierająca ochronę gatunków zagrożonych oraz promująca ryb gatunki o pochodzeniu lokalnym, prowadząc do uzyskania struktury gatunkowej i wiekowej ryb właściwej dla danego typu wód.</i>		
<i>Uwagi dotyczące obszaru chronionego</i>	<i>Cel na podst. ustaleń w akcie będącym podst. prawną obszaru.</i>		
Nazwa obszaru chronionego	<i>Dolina Dolnej Wisły</i>	Kod obszaru chronionego	<i>PLB040003</i>
Podstawa prawna utworzenia obszaru chronionego	<i>Rozporządzenie MŚ z 12.012011 r. w sprawie obszarów specjalnej ochrony ptaków Dz. U. z 2011 r. Nr 25 poz. 133.</i>	Wielkość obszaru chronionego [ha]	<i>33559,04</i>
% udział obszaru chronionego w długości JCW		% udział obszaru chronionego w powierzchni zlewni JCW	<i>0,08%</i>

PROGNOZA ODDZIAŁYWANIA NA ŚRODOWISKO DLA PROJEKTU MIEJSCOWEGO PLANU ZAGOSPODAROWANIA PRZESTRZENNEGO W CZĘŚCI OBRĘBÓW GEODEZYJNYCH: STOBIEC I CHEŁMEK, GMINA STEGNA

<i>Przedmioty ochrony zależne od wód</i>	<i>Alcedo atthis r, Bucephala clangula w, Chlidonias niger r, Crex crex r, Haematopus ostralegus r, Haliaeetus albicilla r, Haliaeetus albicilla w, Mergus merganser r, Mergus merganser w, Numenius arquata c, Pluvialis apricaria c, Riparia riparia r, Sterna albifrons r, Sterna hirundo r, Tadorna tadorna r</i>		
Cel dla chronionego obszaru	<p>Utrzymanie lub odtworzenie właściwego stanu ochrony. Właściwy stan ochr. zimorodka wymaga: zachow. natur. dynamiki rzek, w tym natur. procesów erozji bocznej, powstawania, utrzymywania i rozwoju skarpi (wyrw) brzegowych. --- Właściwy stan ochr. zimowisk gągoła wymaga: zachow. spokojnych akwenów, bezpieczeństwa przed przytłokiem, bazy pokarm. gł. małży. --- Właściwy stan ochr. rybitwy białowąsej wymaga: zachow. aktualnych i umożliw. powstawania potencjalnych miejsc lęgowych zwykle na skupieniach roślin pływającej; wyklucz. niepokożenia w koloniach lęg. Gdy gniazd.. na stawach zachow. ekstensywnej gospod. stawowej z zachow. roślin pływającej i z ochroną kolonii rybitwy przed niepokożeniem. --- Właściwy stan ochr. derkacza wymaga: zachow. uwilgotnienia i wyklucz. odwadniania wilg. i podmokłych łąk. --- Właściwy stan ochr. ostrzygojada wymaga: zachowania piaszczystych plaż lub łąk wraz z mechanizmami ich powstawania. --- Właściwy stan ochr. bielika wymaga: zachow. spokojnej tafli i obrzeży wody jako miejsca żerowania. --- Właściwy stan ochr. zimowisk bielika wymaga: zachow. dużych i zróżnicowanych kompleksów terenów podmokłych i zbiorników wodnych, obfitujących w ptaki wodne, o niewielkiej penetracji przez człowieka. --- Właściwy stan ochr. nurogęsi wymaga: zachow. akwenów z naturalną leśną strefą brzegową, bogatą w drzewa dziuplaste, ograniczenia urbanizacji ter. wokół akwenów, ogranicz. presji rekreacji i turystyki wodnej. --- Właściwy stan ochr. zimowisk nurogęsi wymaga: bezpieczeństwa przed przytłokiem, bazy pokarm. gł. małży. --- Właściwy stan ochr. koncentracji kulika wielkiego wymaga: dostępności w okresach wędrówek gat. odstawianych spod wody plaż, łąk lub namulisk. --- Właściwy stan ochr. koncentracji siewki złotej wymaga: zachow. w okresie wędrówki wiosennej ter. łąkowych płytko zalanych. --- Właściwy stan ochr. brzegówki wymaga: zachow. natur. dynamiki rzek, w tym natur. procesów erozji bocznej, powstawania, utrzymywania i rozwoju skarpi (wyrw) brzegowych. --- Właściwy stan ochr. rybitwy białoczelnej wymaga: zachow. aktualnych i umożliw. powstawania potencjalnych miejsc lęgow (zwykle łąki aluwialne na rzekach, piaszczyste wyniesienia na ter. zalewowych, niekiedy stawy, zbiorniki, roślin. wodna). --- Właściwy stan ochr. rybitwy rzecznej wymaga: zachow. aktualnych i umożliw. powstawania potencjalnych miejsc lęgow (wg lok. war. obszaru: zazwyczaj łąki aluwialne na rzekach, piaszczyste wyniesienia na ter. zalewowych, inne biotopy żwirowe, niekiedy stawy, zbiorniki). --- Właściwy stan ochr. ohara wymaga: zachow. natur. mozaiki ekosyst. wodnych i wodno-błotnych z natur. spokojnymi w okr. lęgowym strefami suchymi z możliw. lęgów w norach lub in. ukryciach.</p>		
<i>Uwagi dotyczące obszaru chronionego</i>	<i>Cel na podst.: Wymagania siedlisk i gat.</i>		
Nazwa chronionego obszaru	<i>Ujście Wisły</i>	<i>Kod chronionego obszaru</i>	<i>PLB220004</i>
<i>Podstawa prawna utworzenia obszaru chronionego</i>	<i>Rozporządzenie MŚ z 12.01.2011 r. w sprawie obszarów specjalnej ochrony ptaków Dz. U. z 2011 r. Nr 25 poz. 133.</i>	<i>Wielkość chronionego [ha]</i>	<i>1748,12</i>
<i>% udział obszaru chronionego w długości JCW</i>		<i>% udział obszaru chronionego w powierzchni zlewni JCW</i>	<i>0,00%</i>
<i>Przedmioty ochrony zależne od wód</i>	<i>Anser albifrons c, Anser fabalis c, Aythya fuligula c, Aythya marila c, Bucephala clangula c, Calidris alpina c, Charadrius hiaticula r, Chlidonias niger c, Clangula hyemalis c, Cygnus columbianus bewickii c, Larus argentatus c, Larus argentatus r, Larus canus c, Larus canus r, Larus canus w, Larus minutus c, Mergus albellus c, Mergus albellus w, Mergus merganser r, Mergus merganser w, Numenius arquata c, Phalaropus lobatus c, Podiceps auritus c, Sterna albifrons r, Sterna caspia c, Sterna hirundo c, Sterna hirundo r, Sterna sandvicensis c, Sterna sandvicensis r, Tadorna tadorna r, Tringa glareola c</i>		
Cel dla chronionego obszaru	<p>Utrzymanie lub odtworzenie właściwego stanu ochrony. Właściwy stan ochr. koncentracji gęsi białoczelnej wymaga: zachow. natur. ekosystemów wodno-błotnych, zwykle z udz. spokojnych zb. wodnych wykorzyst. jako noclegowiska. --- Właściwy stan ochr. koncentracji gęsi zbożowej wymaga: zachow. natur. ekosystemów wodno-błotnych, zwykle z udz.</p>		

	<p>spokojnych zb. wodnych wykorzyst. jako noclegowiska. --- Właściwy stan ochr. koncentracji czernicy wymaga: zachow. natur. ekosystemów wodno-błotnych, w szczególności zachow. dużych, płytkich zbiorników z rozwiniętą roślinnością wodną i makrobentosem. --- Właściwy stan ochr. koncentracji ogorzalki wymaga: bezpieczeństwa przed przyłowem, bazy pokarm. gł. małży. --- Właściwy stan ochr. koncentracji gągoła wymaga: zachow. spokojnych akwenów, w szczególności zachow. dużych, płytkich zbiorników z rozwiniętą roślinnością wodną i makrobentosem, bezpieczeństwa przed przyłowem, bazy pokarm. gł. małży. --- Właściwy stan ochr. koncentracji biegusa zmiennego wymaga: zachow. plaż, łach, pow. okresowo odłanianych spod wody. --- Właściwy stan ochr. sieweczki obroźnej wymaga: w dol. rzecznych zachow. naturalnych łach, odsypisk okresowo odłan. spod wody i procesów ich powstawania, a na wybrzeżu morskim zachow. plaż nie penetrow. przez ludzi w sezonie lęgowym gatunku. --- Właściwy stan ochr. koncentracji rybitwy czarnej wymaga: zachow. natur. ekosystemów wodno-błotnych. --- Właściwy stan ochr. koncentracji lodówki wymaga: bezpieczeństwa przed przyłowem, bazy pokarm. gł. małży. -- - Właściwy stan ochr. koncentracji tabędzia bewicka wymaga: zachow. ekosystemów wodno-błotnych, zwykle stawów, rozlewisk dużych rzek itp. --- Właściwy stan ochr. koncentracji mewy srebrzystej wymaga zachow. natur. brzegów akwenów. --- Właściwy stan ochr. mewy srebrzystej wymaga zachow. natur. brzegów akwenów i zachowania istn. kolonii lęg. --- Właściwy stan ochr. koncentracji mewy białogłowej wymaga: zachow. naturalnych brzegów akwenów. --- Właściwy stan ochr. mewy białogłowej wymaga: indywidualnej ochrony istn. kolonii lęg. oraz zachow. naturalnych brzegów akwenów. --- Właściwy stan ochr. zimowisk mewy białogłowej wymaga: zachow. naturalnych brzegów akwenów. --- Właściwy stan ochr. koncentracji mewy małej wymaga: zachow. naturalnych brzegów akwenów. --- Właściwy stan ochr. koncentracji bielaczka wymaga: bezpieczeństwa przed przyłowem, bazy pokarm. gł. ryb. --- Właściwy stan ochr. zimowisk bielaczka wymaga: bezpieczeństwa przed przyłowem, bazy pokarm. gł. małży. --- Właściwy stan ochr. nurogęsi wymaga: zachow. akwenów z naturalną leśną strefą brzegową, bogatą w drzewa dziuplaste, ograniczenia urbanizacji ter. wokół akwenów, ogranicz. presji rekreacji i turystyki wodnej. --- Właściwy stan ochr. zimowisk nurogęsi wymaga: bezpieczeństwa przed przyłowem, bazy pokarm. gł. małży. --- Właściwy stan ochr. koncentracji kulika wielkiego wymaga: dostępności w okresach wędrówek gat. odłanianych spod wody plaż, łach lub namulisk. --- Właściwy stan ochr. płatkonoga wymaga: natur. kształtowania się struktur łach i wysp w miejscach zimowania. --- Właściwy stan ochr. koncentracji perkoza rogatego wymaga: zachow. natur. ekosystemów wodno-błotnych. --- Właściwy stan ochr. rybitwy białoczelnej wymaga: zachow. aktualnych i umożliw. powstawania potencjalnych miejsc lęgów (zwykle łachy aluwialne na rzekach, piaszczyste wyniesienia na ter. zalewowych, niekiedy stawy, zbiorniki, rośl. wodna). --- Właściwy stan ochr. rybitwy wielkodziobej wymaga: zachow. natur. mozaiki ekosyst. wodnych i wodno-błotnych, w tym układu tworzących się łach. --- Właściwy stan ochr. koncentracji rybitwy rzecznej wymaga: zachow. natur. ekosystemów wodno-błotnych. --- Właściwy stan ochr. rybitwy rzecznej wymaga: zachow. aktualnych i umożliw. powstawania potencjalnych miejsc lęgów (wg lok. war. obszaru: zazwyczaj łachy aluwialne na rzekach, piaszczyste wyniesienia na ter. zalewowych, inne biotopy żwirowe, niekiedy stawy, zbiorniki). --- Właściwy stan ochr. rybitwy czubatej wymaga: zachow. natur. mozaiki ekosyst. wodnych i wodno-błotnych, w tym układu tworzących się łach. --- Właściwy stan ochr. rybitwy czubatej wymaga: zachow. naturalnego procesu osadzania się i dynamiki łach. --- Właściwy stan ochr. ohara wymaga: zachow. natur. mozaiki ekosyst. wodnych i wodno-błotnych z natur. spokojnymi w okr. lęgowym strefami suchymi z możliw. lęgów w norach lub in. ukryciach. --- Właściwy stan ochr. koncentracji łączaka wymaga: dostępności jesiennej odłanianych plaż, łach, błot, namulisk; dostępności wiosennej płytko zalanych ter. łąkowych.</p>		
<p>Uwagi dotyczące obszaru chronionego</p>	<p>Cel na podst.: Wymagania siedlisk i gat.</p>		
<p>Nazwa obszaru chronionego</p>	<p>Zalew Wiślany</p>	<p>Kod obszaru chronionego</p>	<p>PLB280010</p>
<p>Podstawa prawna utworzenia obszaru chronionego</p>	<p>Rozporządzenie MŚ z 12.012011 r. w sprawie obszarów specjalnej ochrony ptaków Dz. U. z 2011 r. Nr 25 poz. 133.</p>	<p>Wielkość obszaru chronionego [ha]</p>	<p>32224,12</p>
<p>% udział obszaru chronionego w długości</p>	<p>0,07%</p>	<p>% udział obszaru chronionego w</p>	<p>0,00%</p>

JCW		powierzchni zlewni JCW	
Przedmioty ochrony zależne od wód	<p><i>Anas clypeata r, Anas crecca c, Anas crecca r, Anas querquedula r, Anser albifrons c, Anser anser c, Anser anser r, Anser fabalis c, Ardea cinerea r, Aythya ferina c, Aythya fuligula c, Aythya fuligula r, Bucephala clangula c, Chlidonias hybridus r, Chlidonias niger r, Cygnus cygnus c, Cygnus cygnus c, Cygnus olor c, Cygnus olor r, Haliaeetus albicilla r, Ixobrychus minutus r, Larus argentatus c, Larus argentatus r, Larus argentatus w, Larus minutus c, Mergus albellus c, Mergus albellus w, Netta rufina r, Phalacrocorax carbo r, Phalacrocorax carbo sinensis r, Podiceps cristatus r, Porzana parva r, Porzana porzana r, Tadorna tadorna r, Tringa glareola c</i></p>		
Cel dla obszaru chronionego	<p>Utrzymanie lub odtworzenie właściwego stanu ochrony. Właściwy stan ochr. płaskonosza wymaga: zachow. natur. mozaiki mokradłowego krajobrazu, zwykle z udz. bagiennych podmokłych, ew. zalewanych łąk, z zabagnieniami, starorzeczami, drobnymi zb. wodnymi itp. --- Właściwy stan ochr. koncentracji cyraneczki wymaga: zachow. dużych obszarów natur. ekosystemów wodno-błotnych, wolnych od antropopresji. --- Właściwy stan ochr. cyraneczki wymaga: zachow. w krajobrazie zbiorników wodnych z natur. i spokojną strefą brzegową. --- Właściwy stan ochr. cyranki wymaga: zachow. natur. mozaiki mokradłowego krajobrazu, zwykle z udz. bagiennych podmokłych, ew. zalewanych łąk, z zabagnieniami, starorzeczami, drobnymi zb. wodnymi itp. --- Właściwy stan ochr. koncentracji gęsi białoczelnej wymaga: zachow. natur. ekosystemów wodno-błotnych, zwykle z udz. spokojnych zb. wodnych wykorzyst. jako noclegowiska. --- Właściwy stan ochr. koncentracji gęsi gegawy wymaga: zachow. natur. ekosystemów wodno-błotnych, zwykle z udz. spokojnych zb. wodnych wykorzyst. jako noclegowiska. --- Właściwy stan ochr. gęsi gegawy wymaga: zachow. natur. mozaiki mokradłowego krajobrazu, zwykle z udz. różnych silnie zarośniętych zb. wodnych. --- Właściwy stan ochr. koncentracji gęsi zbożowej wymaga: zachow. natur. ekosystemów wodno-błotnych, zwykle z udz. spokojnych zb. wodnych wykorzyst. jako noclegowiska. --- Właściwy stan ochr. czapli wymaga: obfitej bazy pokarm. ichtiofauny, tolerowania żerowania czapli, spokojnych miejsc lęgowych. --- Właściwy stan ochr. koncentracji głowienki wymaga: zachow. natur. ekosystemów wodno-błotnych, w szczególności zachow. dużych, płytkich zbiorników z rozwiniętą roślinnością wodną i makrobentosem. --- Właściwy stan ochr. koncentracji czernicy wymaga: zachow. natur. ekosystemów wodno-błotnych, w szczególności zachow. dużych, płytkich zbiorników z rozwiniętą roślinnością wodną i makrobentosem. --- Właściwy stan ochr. czernicy wymaga: zachow. w krajobrazie zbiorników wodnych z natur. i spokojną strefą brzegową. --- Właściwy stan ochr. koncentracji gągoła wymaga: zachow. spokojnych akwenów, w szczególności zachow. dużych, płytkich zbiorników z rozwiniętą roślinnością wodną i makrobentosem, bezpieczeństwa przed przyłowem, bazy pokarm. gł. małży. --- Właściwy stan ochr. rybitwy białowąsej wymaga: zachow. aktualnych i umożliw. powstawanie potencjalnych miejsc lęgowych zwykle na skupieniach roślin pływającej; wyklucz. niepokojenia w koloniach lęg. Gdy gniazd.. na stawach zachow. ekstensywnej gospod. stawowej z zachow. roślin pływającej i z ochroną kolonii rybitwy przed niepokojeniem. --- Właściwy stan ochr. rybitwy białowąsej wymaga: zachow. aktualnych i umożliw. powstawanie potencjalnych miejsc lęgowych zwykle na skupieniach roślin pływającej; wyklucz. niepokojenia w koloniach lęg. Gdy gniazd.. na stawach zachow. ekstensywnej gospod. stawowej z zachow. roślin pływającej i z ochroną kolonii rybitwy przed niepokojeniem. --- Właściwy stan ochr. koncentracji łabędzia krzykliwego wymaga: zachow. natur. ekosystemów wodno-błotnych. --- Właściwy stan ochr. koncentracji łabędzia krzykliwego wymaga: zachow. natur. ekosystemów wodno-błotnych. --- Właściwy stan ochr. koncentracji łabędzia niemego wymaga: zachow. natur. ekosystemów wodno-błotnych. --- Właściwy stan ochr. łabędzia niemego wymaga: zachow. w stanie natur. zbiorn. wodnych, na których gniazduje. --- Właściwy stan ochr. bielika wymaga: zachow. spokojnej tafli i obrzeży wody jako miejsca żerowania. --- Właściwy stan ochr. bączka wymaga: zachow. podtopionych szuwarów. --- Właściwy stan ochr. koncentracji mewy srebrzystej wymaga zachow. natur. brzegów akwenów. --- Właściwy stan ochr. mewy srebrzystej wymaga zachow. natur. brzegów akwenów i zachowania istn. kolonii lęg. --- Właściwy stan ochr. zimowisk mewy srebrzystej wymaga zachow. natur. brzegów akwenów. --- Właściwy stan ochr. koncentracji mewy małej wymaga: zachow. naturalnych brzegów akwenów. --- Właściwy stan ochr. koncentracji bielaczka wymaga: bezpieczeństwa przed przyłowem, bazy pokarm. gł. ryb. --- Właściwy stan ochr. zimowisk bielaczka wymaga: bezpieczeństwa przed przyłowem, bazy pokarm. gł. małży. --- Właściwy stan ochr. helmiatki wymaga:</p>		

	zachow. akwenów, gdzie występuje z bujnymi strefami szuwarowymi. --- Właściwy stan ochr. kormorana wymaga: tolerowania żerowania gatunku. --- Właściwy stan ochr. kormorana wymaga: tolerowania żerowania gatunku. --- Właściwy stan ochr. perkoza dwuczubego wymaga: zachow. akwenów z dużym lustrem wody i natur. roślinnością szuwarową i pływającą. --- Właściwy stan ochr. zielonki wymaga: zachow. bagiennego char. terenu: bagiennych wysokich szuwarów z oczkami wody, zwykle jako komponentu stawów rybnych bądź zalewanych części dolin rzecznych. --- Właściwy stan ochr. kropiatki wymaga: zachow. bagiennego char. terenu: bagiennych niskich szuwarów z oczkami wody, turzycowisk. --- Właściwy stan ochr. ohara wymaga: zachow. natur. mozaiki ekosyst. wodnych i wodno-błotnych z natur. spokojnymi w okr. łęgowym strefami suchymi z możliw. łęgów w norach lub in. ukryciach. --- Właściwy stan ochr. koncentracji łączaka wymaga: dostępności jesiennej odstanianych plaż, łach, błot, namulisk; dostępności wiosennej płytko zalanych ter. łąkowych.		
Uwagi dotyczące obszaru chronionego	Cel na podst.: Wymagania siedlisk i gat.		
Nazwa obszaru chronionego	Dolna Wisła	Kod obszaru chronionego	PLH220033
Podstawa prawna utworzenia obszaru chronionego	Decyzja KE z 12.12.2008 r.	Wielkość obszaru chronionego [ha]	10374,19
% udział obszaru chronionego w długości JCW		% udział obszaru chronionego w powierzchni zlewni JCW	0,02%
Przedmioty ochrony zależne od wód	3150, 91E0, 91F0, Bombina bombina, Aspius aspius, Cobitis taenia, Cottus gobio, Lampetra fluviatilis, Salmo salar		
Cel dla obszaru chronionego	<p>Utrzymanie lub odtworzenie właściwego stanu ochrony. Właściwy stan ochr. chronionych w obszarze gat. ryb wymaga (wg. najbardziej wymagającego gat.): Ciągłość ekologiczna - brak sztucznych przegród wyższych niż 10 cm. EFI+ w klasie I lub II. Jakość hydromorfologiczna (śr. arytm. ocen elementów: geometria koryta, substrat denny, charakterystyka przepływu, charakter i modyfikacja brzegów, mobilność koryta, ciągłość cieku wg PN-EN 14614) <2,5. Właściwy stan ochr. starorzeczy i naturalnych eutroficznych zbiorników wodnych (3150) wymaga: zastrzone parametry fizykochemiczne: przezroczystość (wid. krążka Secchiego) >2,5 m (w płytszych do dna), niezależnie od współczyn. Schindlera; pokrycie pleustofitów <25%, a w starorzeczach <50% pow. wody. Brak gat. obcych i inwazyjnych z ew. wyjątk. dopuszczalnej moczarki kanad. pH 6,5-7,9. Przewodnictwo <600 mikroS/cm. Brak zakwitów sinicowych. Wykluczenie presji doptywu zanieczyszczeń ze zlewni i złych form gosp. rybackiej, naturalna strefa brzegowa i litoral. W przypadku starorzeczy: naturalna dynamika i reżim hydrologiczny rzeki; dające możliwości powstawania nowych starorzeczy i naturalnego okresowego kontaktu z wodami rzeczными starorzeczy istniejących. --- Właściwy stan ochr. łęgów wierzbowych, topolowych, olszowych i jesionowych (91E0) wymaga: uwodnienie (w tym, jeśli dotyczy, dynamika zalewów) normalne z punktu widzenia odpowiedniego podtypu (zbiorowiska roślinnego). Naturalny lub zrenaturalizowany charakter i reżim hydrolog. cieków, jeżeli sąsiadują z łęgami. --- Właściwy stan ochr. łęgowych lasów dębowo-wiązowo-jesionowych (91F0) wymaga: zalewy wodami rzeczными raz na kilka lat. W przypadku łęgów poza zalewowymi dolinami rzeczными - naturalne wilgotne warunki wodne. --- Właściwy stan ochr. kumaka niż. wymaga: zachow. miejsc łęgowych, w postaci (zależnie od specyf. obszaru) stawów lub kompleksów drobnych zbiorn. wodnych o naturalnym charakterze. Brak trendu zanikania drobnych oczek wodnych w krajobrazie. --- Właściwy stan ochr. bolenia wymaga, oprócz celu skonsolidowanego dla ryb: wzgl. liczebność >0,01 os./m², obecne wszystkie kat. wiekowe (ADULT, YUV, YOY). --- Właściwy stan ochr. kozy wymaga, oprócz celu skonsolidowanego dla ryb: Gdy wyst. w starorzeczach, zachow. starorzeczy w stanie natur. Gdy wyst. w rowach, obecność namulów. Gdy wyst. w jeziorach naturalność strefy brzeg. i litoralu. Wzgl. liczebność >0,01 os./m², obecne wszystkie kat. wiekowe (ADULT, JUV, YOY) i YOY+JUV>50%; udział >5% w zespole ryb i minogów. --- Właściwy stan ochr. głowacza białopłetwego wymaga, oprócz celu skonsolidowanego dla ryb: Mozaika mikrosiedlisk dna zawierająca kryjówki dla osobn. dorosłych, potencjalne tarliska, miejsca odrostu narybku. Brak zarybień w obwodzie rybackim powodujących wzrost populacji gat. gospodarczych zjadających głowacze. Wzgl. liczebność >0,01 os./m², obecne wszystkie kat.</p>		

	<p>wiekowe (ADULT, JUV, YOY) i YOY+JUV>50%. --- Właściwy stan ochr. minoga rzeczno w obszarach rozrodu wymaga, oprócz celu skonsolidowanego dla ryb: Wstępowanie mozaiki mikrosiedlisk potencjalnych tartłowych (odc. piaszczysto-żwirowe) i potenc. miejsc odrostu larw (namuły). --- Właściwy stan ochr. łososia w obszarach rozrodu wymaga, oprócz celu skonsolidowanego dla ryb: Przynajmniej miejscami dno żwirowo-piaszczyste. Zachodzenie tarła naturalnego i docieranie na tarło.</p>		
Uwagi dotyczące obszaru chronionego	Cel na podst.: Wymagania siedlisk i gat.		
Nazwa obszaru chronionego	Zalew Wiślany i Mierzeja Wiślana	Kod obszaru chronionego	PLH280007
Podstawa prawna utworzenia obszaru chronionego	Decyzja KE z 13.11.2007 r.	Wielkość obszaru chronionego [ha]	40862,60
% udział obszaru chronionego w długości JCW	1,25%	% udział obszaru chronionego w powierzchni zlewni JCW	0,24%
Przedmioty ochrony zależne od wód	1130, 1150, 3150, 6430, 91D0, Halichoerus grypus, Bombina bombina, Alosa fallax, Lampetra fluviatilis, Pelecus cultratus, Petromyzon marinus		
Cel dla obszaru chronionego	<p>Utrzymanie lub odtworzenie właściwego stanu ochrony. Właściwy stan ochr. chronionych w obszarze gat. ryb wymaga (wg. najbardziej wymagającego gat.): Ciągłość ekologiczna - brak sztucznych przegród wyższych niż 15 cm. EFI+ w klasie I lub II. Jakość hydromorfologiczna (śr. arytm. ocen elementów: geometria koryta, substrat denny, charakterystyka przepływu, charakter i modyfikacja brzegów, mobilność koryta, ciągłość cieku wg PN-EN 14614) <2,5. Właściwy stan ochr. estuariów (1130) wymaga: w miarę możliwości zachow. naturalnego, nie obudowanego wypływu; zachow. naturalnych procesów przepływu i mieszania się wód słodkich i słonych, wykluczenia dalszej antropogenizacji strefy brzegowej. --- Właściwy stan ochr. zalewów i jezior przymorskich ('lagun przybrzeżnych' 1150) wymaga: zachowanie naturalnych dróg, rytmu i reżimu co najmniej okazjonalnego zasilania wodami słonymi, utrzymanie zasolenia (optymalnie >500 mg/dm³), różnorodnej roślinności (optymalnie co najmniej 4 zbiorowiska roślin hydrofitów, zachowane występowanie ramienic). W stanie właściwym dopuszcz. naturalna eutrofia (przezroczystość 0,5-1m, N nieograniczony od 0,3 do 6,5 mg/dm³; P ogólny od 0,1 do 0,5 mg/dm³; pH od 6,5 do 9). --- Właściwy stan ochr. starorzeczy i naturalnych eutroficznych zbiorników wodnych (3150) wymaga: zastrzone parametry fizykochemiczne: przezroczystość (wid. krążka Secchiego) >2,5 m (w płytszych do dna), niezależnie od współczyn. Schindlera; pokrycie pleustofitów <25%, a w starorzeczach <50% pow. wody. Brak gat. obcych i inwazyjnych z ew. wyjątk. dopuszczalnej moczarki kanad. pH 6,5-7,9. Przewodnictwo <600 mikroS/cm. Brak zakwitów sinicowych. Wykluczenie presji dopływu zanieczyszczeń ze zlewni i złych form gosp. rybackiej, naturalna strefa brzegowa i litoral. W przypadku starorzeczy: naturalna dynamika i reżim hydrologiczny rzeki; dające możliwości powstawania nowych starorzeczy i naturalnego okresowego kontaktu z wodami rzecznoimi starorzeczy istniejących. --- Właściwy stan ochr. ziołorośli górskich lub nadrzecznych (6430) wymaga: naturalność koryt rzecznych/potoków i stref brzegowych, umożliwiającą swobodne wykształcanie się ziołorośli. --- Właściwy stan ochr. borów i lasów bagiennych (91D0) wymaga: bagienne uwodnienie. Brak antropogenicznego odwadniania. --- Właściwy stan ochr. foki szarej wymaga: stałej dostępności spokojnych, nie penetrowanych przez ludzi miejsc odpoczynku na plażach lub łachach. --- Właściwy stan ochr. kumaka niż. wymaga: zachow. miejsc lęgowych, w postaci (zależnie od specyf. obszaru) stawów lub kompleksów drobnych zbiorn. wodnych o naturalnym charakterze. Brak trendu zanikania drobnych oczek wodnych w krajobrazie. --- Właściwy stan ochr. parposza wymaga: obecność tarlaków i obecność młodych osobn. Splyw. do morza. Drożność szlaków migracyjnych od/do morza. --- Właściwy stan ochr. minoga rzeczno w obszarach rozrodu wymaga, oprócz celu skonsolidowanego dla ryb: Wstępowanie mozaiki mikrosiedlisk potencjalnych tartłowych (odc. piaszczysto-żwirowe) i potenc. miejsc odrostu larw (namuły). --- Właściwy stan ochr. ciosy w obszarach rozrodu wymaga, oprócz celu skonsolidowanego dla ryb: Występowanie rozrodu. --- Właściwy stan ochr. minoga morskiego wymaga: zachowania drożności szlaków migracyjnych i zachow. natur. koryta rzecznego, w tym namulów, na odc. potencjalnie tartliskowych.</p>		

PROGNOZA ODDZIAŁYWANIA NA ŚRODOWISKO DLA PROJEKTU MIEJSCOWEGO PLANU ZAGOSPODAROWANIA PRZESTRZENNEGO W CZĘŚCI OBRĘBÓW GEODEZYJNYCH: STOBIEC I CHEŁMEK, GMINA STEGNA

<i>Uwagi dotyczące obszaru chronionego</i>	<i>Cel na podst.: Wymagania siedlisk i gat.</i>			
Nazwa obszaru chronionego	<i>Las Mątawski</i>	Kod obszaru chronionego	<i>REZ912</i>	
Podstawa prawna utworzenia obszaru chronionego	<i>Dz. Urz. Woj. Pom. z 2005 r. Nr 5, Poz. 102</i>	Wielkość obszaru chronionego [ha]	<i>231,35</i>	
% udział obszaru chronionego w długości JCW		% udział obszaru chronionego w powierzchni zlewni JCW	<i>0,00%</i>	
Przedmioty ochrony zależne od wód	<i>Łęg jesionowo-wiązowy.</i>			
Cel dla obszaru chronionego	<i>Zachowanie łągi jesionowo-wiązowej [wymaga: zachow. łągowych war. wodnych poprzez odtworzenie przesiąków pod wałem ppow. Wisły lub zapewnienie w inny sposób okresowych zalewów wodami powodziowymi].</i>			
<i>Uwagi dotyczące obszaru chronionego</i>	<i>Cel na podst.: Uzn. rez.</i>			
Działania z aktualizacji programu wodno-środowiskowego				
Działania podstawowe				
<i>Nazwa działania</i>	<i>Zakres rzeczowy</i>	<i>Koszt działania [tys. PLN]</i>	<i>Jednostka odpowiedzialna za realizację</i>	<i>Termin realizacji</i>
<i>1. modernizacja i rozbudowa oczyszczalni ścieków Malbork- Czerwine Stogi</i>	<i>planowana wydajność oczyszczalni 96 600 RLM</i>	<i>20000,00</i>	<i>gmina Malbork</i>	<i>IV kw. 2017</i>
<i>2. modernizacja oczyszczalni ścieków SZOP sp. z o.o.</i>	<i>modernizacja części osadowej oczyszczalni</i>	<i>5200,00</i>	<i>gmina Nowy Dwór Gdański</i>	<i>IV kw. 2017</i>
<i>3. modernizacja oczyszczalni ścieków Krajowa Spółka Cukrowa S.A. w Toruniu, Oddział „Cukrownia Malbork”</i>	<i>planowana przepustowość oczyszczalni 272 m3/r</i>	<i>6064,00</i>	<i>gmina Miłoradz</i>	<i>IV kw. 2014</i>
<i>4. modernizacja oczyszczalni ścieków Ostaszewo</i>	<i>planowana przepustowość oczyszczalni 929 m3/r</i>	<i>brak danych</i>	<i>gmina Ostaszewo</i>	<i>brak danych</i>
<i>5. budowa nowych zbiorników bezodpływowych oraz remont istniejących</i>	<i>budowa nowych zbiorników bezodpływowych oraz remont istniejących - 564 szt</i>	<i>2254,22</i>	<i>właściciel</i>	<i>działanie ciągłe</i>
<i>6. regularny wywóz nieczystości płynnych</i>	<i>regularny wywóz nieczystości płynnych</i>	<i>0,00</i>	<i>właściciel</i>	<i>działanie ciągłe</i>

Źródło danych: Baza danych RZGW „Plan gospodarki wodami”.

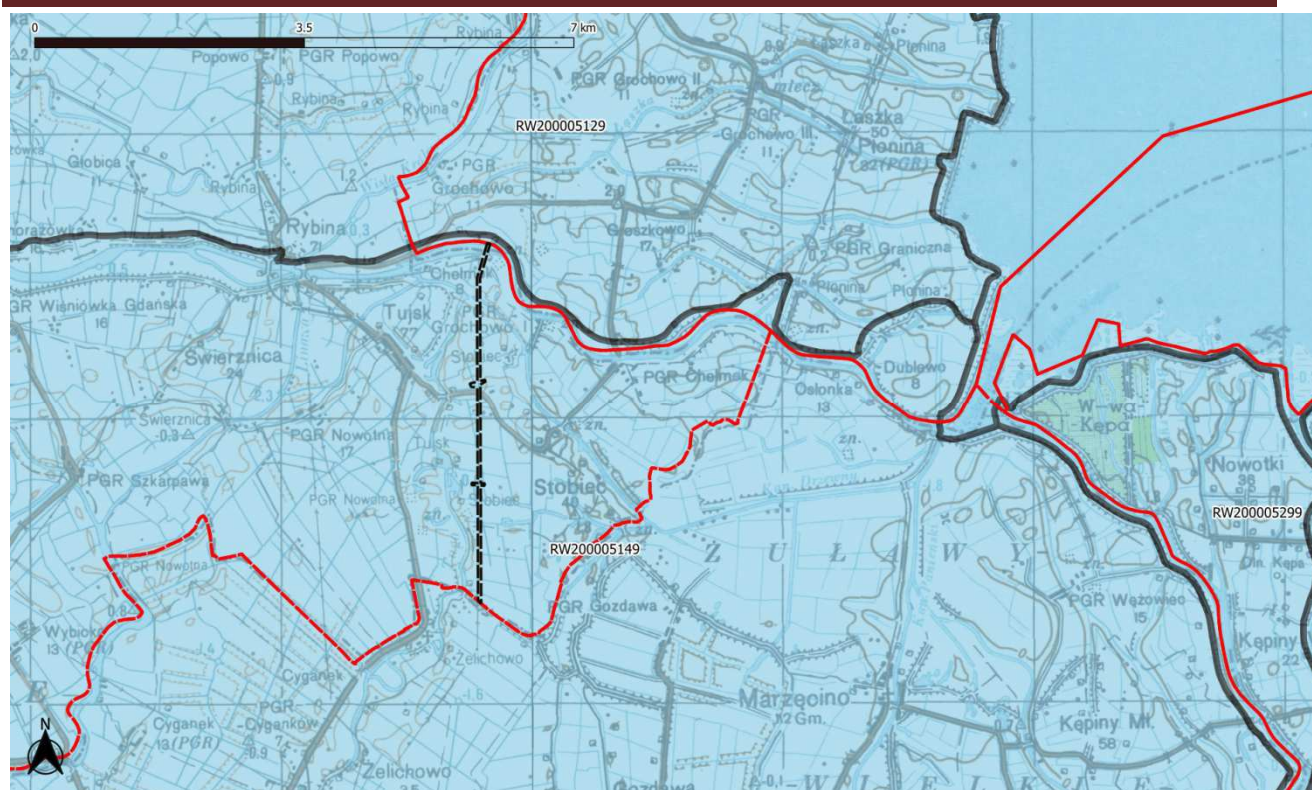

Ryc 9. Granica projektu planu na tle jednolitych części wód powierzchniowych (JCWP) – dorzecze Wisły.

Jednolite części wód podziemnych (JCWPd)

Jednolite części wód podziemnych (JCWPd) - rozumie się przez to określoną objętość wód podziemnych występującą w obrębie warstwy wodonośnej lub zespołu warstw wodonośnych).

W odniesieniu do JCWPd w podziale na 172 części obszar opracowania położony jest w JCWPd oznaczonej numerem - **JCWPd – PLGW200016**.

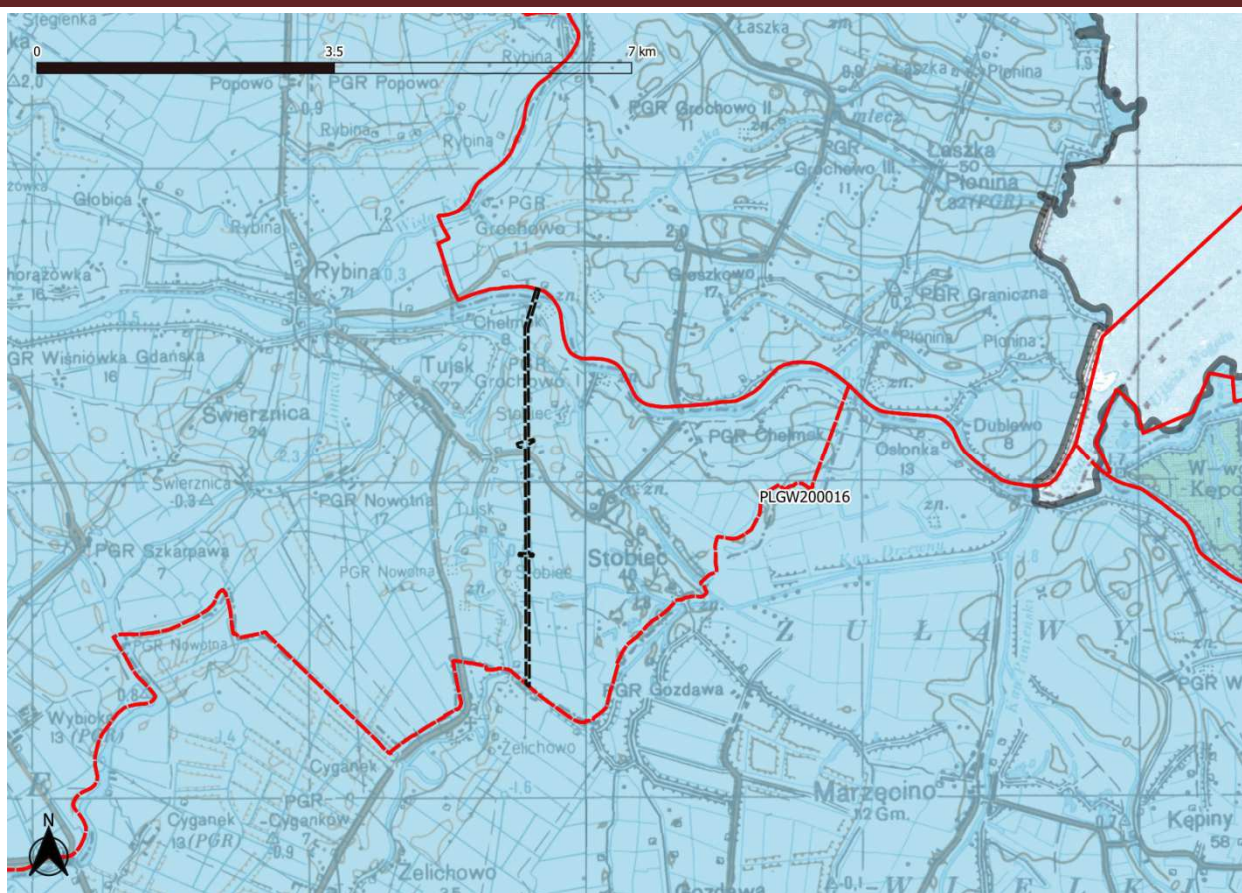

Ryc 10. Mapa orientacyjnej lokalizacji obszaru badań na terenie JCWPd 16

Źródło: <http://www.psh.gov.pl>

W załączeniu do opracowania zamieszczono karty informacyjne dla omawianych jednolitej części wód podziemnych - <https://www.pgi.gov.pl/>

Główny Zbiornik Wód Podziemnych (GZWP) oraz Lokalne Zbiorniki Wód Podziemnych (LZWP)

Obszar opracowania położony jest poza granicami wydzielonych Głównych i Lokalnych Zbiorniki Wód Podziemnych.

Obszary szczególnego zagrożenia powodziowego.

Cały obszar opracowania położony jest na terenach zagrożonych podtopieniami wg. danych <http://epsh.pgi.gov.pl/epsh/>. Dodatkowym zagrożeniem może być niedrożny system melioracji powodujący spiętrzanie się wód opadowych i roztopowych i tym samym zwiększający ryzyko lokalnych podtopień.

Zgodnie z danymi <https://wody.isok.gov.pl> oraz obecnej aktualizacji tych danych – dla obszaru opracowania wyznaczono częściowo obszary szczególnego zagrożenia powodzią, na którym prawdopodobieństwo wystąpienia powodzi jest średnie i wynosi raz na 100 lat (Q 1%) oraz na obszarze, na którym prawdopodobieństwo wystąpienia powodzi jest niskie i wynosi raz na 500 lat (Q 0,2%). Całość zagrożeń opisano na mapach struktur załączonych do opracowania.



Ryc 11. Mapa obszaru zagrożonego podtopieniami (niebieska linia – cały obszar opracowania), ryzyko powodziowe $Q 1\%$ i $Q 0,2\%$ - kolor zielony.

Podsumowując dział wód w obrębie projektu należy stwierdzić:

- wody podziemne pierwszego poziomu są słabo chronione przed ewentualnymi zanieczyszczeniami chemiczno / biologicznymi, jednakże w okolicach obszaru projektu stopień zagrożenia wód podziemnych określono, jako słaby – ze względu na brak ogniska zanieczyszczeń.
- Zagrożeniem dla wód jest silna intensyfikacja rolnictwa w tym system nawożenia pól uprawnych.
- w odniesieniu do wód powierzchniowych kluczowym jest ujmowanie wszelkich zanieczyszczonych wód oraz odcieków w zbiorcze systemy kanalizacji zarówno sanitarnej jak i deszczowej. Ścieki bytowo - gospodarcze powinny być odprowadzane systemem kanalizacji sanitarnej (tłocznej / grawitacyjnej), a deszczowe odprowadzane do systemu kanalizacji deszczowej z odpowiednio dobranymi urządzeniami podczyszczającymi.
- ewentualne zrzuty wód do systemu melioracji lub rowów melioracyjnych po uprzednim podczyszczeniu do zadowalających stanów jakościowych – działania wymagają uzyskania stosownych pozwoleń wodno – prawnych – przepisy odrębne.
- w tabelach charakterystyki JCWP opisano stan oraz cele środowiskowe zarówno dla samych JCWP jak i dla terenów ochrony środowiska w obrębie jednolitych części.

- zapisy projektu planu spełniają cele środowiskowe dla jednolitych części wód podziemnych w tym realizują cele zapobiegania lub ograniczania wprowadzania do wód zanieczyszczeń oraz zapobiegania pogorszeniu ich stanu.
- obszar opracowania znajduje się poza granicami Głównych Zbiorników Wód Podziemnych (GZWP).

5.1.5. Szata roślinna i świat zwierzęcy

Głównym przedmiotem opracowania planu jest wskazanie obszarów na terenie, których realizowane będzie zadanie w zakresie inwestycji celu publicznego – budowa napowietrznej linii elektroenergetycznej 110 kV relacji Nowy Dwór Gdański – Kąty Rybackie. W ramach projektowanych prac budowlanych wykonane zostaną roboty polegające na:

- postawieniu nowych słupów (nowa oś zostanie poprowadzona równolegle do istniejącej);

Z racji po pierwsze już istniejącej sieci napowietrznej, a po drugie z racji dużej rozpiętości linii – przebiega przez gminę Stegna na odcinku około 15 km, podczas sporządzania niniejszej prognozy nie dokonywano szczegółowych inwentaryzacji terenu pod linią. Przyjęto metodę maksymalnego oddziaływania tj. że na obszarze projektu można spotkać pełen przekrój siedlisk oraz pełen przekrój gatunków zwierząt. Uzasadnieniem powyższego jest przebieg projektu planu przez siedliska od częściowo ruderalnych i przydrożnych poprzez siedliska monokultur rolniczych, tereny podmokłe oraz wody powierzchniowe. Wszystkie w/w typy siedlisk może zasiedlać pełen przekrój gatunków zwierząt oraz praktycznie pełen skład gatunków roślinności – od różnych typów drzewostanu poprzez gatunki monokultur rolnych i roślinności ruderalnej, łąk i pastwisk do cennych gatunków przywodnych i wodnych.

Poniżej przedstawiono krótką charakterystykę siedlisk na terenie opracowania:

Tereny upraw rolnych

Najczęściej spotykana struktura siedliska na badanym terenie. Teren pól uprawnych to głównie rośliny uprawne – rzepak, zboża ozime i jare. Na terenie pól uprawnych prowadzone są silne działania agrotechniczne oraz opryski i nawożenie w celu ujednoczenia składu gatunkowego. Ten typ siedliska nie posiada znaczących wartości przyrodniczych.

Zbiorowiska zaroślowe oraz wczesne stadia sukcesyjnej roślinności drzewiastej

Lokalnie ale rzadko natrafić można na zbiorowiska z udziałem krzewów i młodych drzew – głównie w okolicach wałów przeciwpowodziowych oraz na miedzach i przy ciągach komunikacyjnych. W ich skład wchodziły najczęściej wierzba oraz brzoza brodawkowata, a także inne gatunki krzewów charakterystyczne dla terenów podmokłych.

*Na obrzeżach rowów melioracyjnych obecne są zarośla z udziałem wierzby szarej *Salix cinerea*, wierzby uszatej *Salix aurita*, wierzby purpurowej *Salix purpurea* oraz młodych osobników olszy czarnej *Alnus glutinosa*.*

Zbiorowiska łąk wilgotnych ze związku *Calthion*

*Skład florystyczny łąk wilgotnych jest dość jednorodny. Występują tu wycyznec łąkowy *Alopecurus pratensis*, wiechlina zwyczajna *Poa trivialis*, kostrzewa czerwona *Festuca rubra*, kostrzewa łąkowa *Festuca pratensis*, kupkówka pospolita *Dactylis glomerata*, kłosówka wełnista *Holcus lanatus*, śmiałek darniowy *Deschampsia caespitosa*, firletka poszarpana *Lychnis flos-cucculi*, jaskier ostry *Ranunculus acris*, jaskier rozłogowy *Ranunculus repens*,*

plomiennik Ranunculus flammula, szczaw zwyczajny Rumex acetosa, niezapominajka błotna Myosotis palustris, knieć błotna Caltha palustris, sit rozpierzchły Juncus effusus, turzyca prosovata Carex panicea i turzyca zajęcza Carex ovalis. W nielicznych płatach obecna jest warstwa mszysta z udziałem drabika drzewkowego Climacium dendroides bądź mokradłoszki zaostrozanej Callierygonella cuspidata.

Łąki wilgotne na badanym terenie bardzo często użytkowane są jako pastwiskowo (wypas bydła).

Łąki intensywnie użytkowane (podsiewane)

Stosunkowo niewielka powierzchnia łąk na inwentaryzowanym terenie jest użytkowana intensywnie i podsiewana mieszankami traw. Skład gatunkowy tych łąk jest ubogi, dominującą kupkówką pospolitą Dactylis glomerata, tymotka łąkowa Phleum pratense i wyczyniec łąkowy Alopecurus pratensis.

Zbiorowiska nadwodne i szuwarowe

Na badanym terenie szuwały z klasy Phragmitetea oraz zbiorowiska roślin wodno-bagiennych występują dość rzadko. Związane są z dolinami rzecznyymi oraz kanałami i rowami melioracyjnymi, a także lokalnymi obniżeniami terenu. Na roślinność z klasy Phragmitetea składają się szuwały trzcinowe, które powstały w wyniku zaniechania użytkowania kośnego łąk oraz niewielkie płaty szuwarów wieloturzycowych (szuwar turzycy zaostrozanej Caricetum gracile, turzycy błotnej Caricetum acutiformis oraz turzycy brzegowej Caricetum ripariae), w większości związane z brzegami cieków. W rowach melioracyjnych oraz na ich obrzeżach występują ponadto następujące gatunki: żabieniec babka wodna Alisma plantago – aquatica, kosaciec żółty Iris pseudacorus, mięta nadwodna Mentha aquatica, niezapominajka błotna Myosotis palustris, knieć błotna Caltha palustris, przetacznik bobowiczek Veronica beccabunga, sit rozpierzchły Juncus effusus, żywokost lekarski Symphytum officinale, mozga trzcinowata Phalaris arundinacea, manna mielec Glyceria maxima, tojeść pospolita Lysymachia vulgaris, wiązówka błotna Filipendula ulmaria, wierzbownica kosmata Epilobium hirsutum, jaskier jadowity Ranunculus sceleratus, jaskier rozłogowy Ranunculus repens, szczaw lancetowaty Rumex lapathifolium, rdest ziemnowodny Polygonum amphibium, krwawnica pospolita Lythrum salicaria, rzepicha ziemnowodna Rorippa amphibia i rzęsa drobna Lemna minor.

Zbiorowiska ruderalne

Zbiorowiska ruderalne (rzadko występujące), budowane przez pospolite gatunki roślin zielnych, reprezentujące głównie klasy Artemisietea vulgaris, Stellarietea mediae i Molinio – Arrhenatheretea występują na badanym terenie na żyznych poboczach dróg.

W skład zbiorowisk związanych z przydrożami wchodzi perz właściwy Elymus repens, pokrzywa zwyczajna Urtica dioica, wrotycz pospolity Tanacetum vulgare, trybula leśna Anthriscus sylvestris, glistnik jaskótcze ziele Chelidonium majus, kupkówką pospolitą Dactylis glomerata, życica trwała Lolium perenne, wiechlina roczna Poa annua, mietlica pospolita Agrostis capillaris, tymotka łąkowa Phleum pratense, rajgras wyniosły Arrhenatherum elatios, izgrzyca przyziemna Danthonia decumbens, szczaw rozpierzchły Rumex thyrsiflorus, bylica pospolita Artemisia vulgaris, bylica polna Artemisia campestris, krwawnik pospolity Achillea millefolium, bodziszek drobny Geranium pusillum, tasznik pospolity Capsella bursa-pastoris, tobołki polne Thlaspi arvense, maruna bezwonna Matricaria perforata, przetacznik ożankowy Veronica chamaedrys, przetacznik polny Veronica agrestis, przetacznik macierzankowy Veronica serpyllifolia, rdest ptasi Polygonum aviculare s.l., mniszek lekarski Taraxacum officinale, kosmatka licznokwiatowa Luzula multiflora, gwiazdnica pospolita Stellaria media, żmijowiec

zwyczajny *Echium vulgare*, mydlnica lekarska *Saponaria officinalis*, dziurawiec zwyczajny *Hypericum perforatum*, prosienicznik szorstki *Hypochoeris radicata*, farbownik lekarski *Anchusa officinalis*, nawłóć kanadyjska *Solidago canadensis*, przytulia biała *Galium album*, wyka ptasia *Vicia cracca*, babka zwyczajna *Plantago major* i babka lancetowata *Plantago lanceolata*.

Płazy i gady

Analizowany teren jest urozmaicony, występują zarówno tereny rolne i trawiaste, niesprzyjające występowaniu płazów jak i tereny podmokłe i tereny wód stanowiące siedliska sprzyjające występowaniu płazów. Na badanych obszarach należy zakładać występowanie pełnej gamy przedstawicieli płazów - żaby moczarowej, zielonej, jaszczurki zwinki i inne. Szczególnie cenne siedliska to okolice doliny rzek oraz tereny podmokłe (bezodpływowe) i tereny zmeliorowane.

Wszystkie stwierdzone gatunki objęte są ochroną gatunkową (Rozporządzenie Ministra Środowiska z dnia 16 grudnia 2016 w sprawie ochrony gatunkowej zwierząt. Dz. U. z 2016 r., poz. 1283).

Ptaki

Jak opisano powyżej na terenie opracowania z racji mnogości typów siedlisk – od siedlisk upraw rolniczych, poprzez tereny rolne i nadwodne oraz obszary dolin rzecznych i lokalnych podmokłości, przedstawiają pełen przekrój gatunków zamieszkujących cały obszar gminy.

Tylko w toku inwentaryzacji urbanistycznej rozpoznano na terenie opracowania występowanie m.in. bogatki (*Parus major*), modraszki zwyczajnej (*Cyanistes caeruleus*), sroki (*Pica pica*), mazurków (*Passer montanus*), potrzęszcze (*Emberiza calandra*), sierpówki (*Streptopelia decaocto*), kosy (*Turdus merula*), pliszkę siwą (*Motacilla alba*), gile zwyczajne (*Pyrrhula pyrrhula*), sójki zwyczajne (*Garrulus glandarius*), dzwonic zwyczajny (*Chloris chloris*), zięba zwyczajna (*Fringilla coelebs*), pleszka zwyczajna (*Phoenicurus phoenicurus*), kowalik zwyczajny (*Sitta europaea*). Powyższe stanowi tylko część gatunków obecnych na terenie opracowania w przekroju roku.

Wszystkie stwierdzone gatunki, objęte są ochroną lub ścisłą ochroną gatunkową [rozporządzenie Ministra Środowiska z dnia 16 grudnia 2016 w sprawie ochrony gatunkowej zwierząt (Dz. U. z 2016 r., poz. 1283)]. Znacząca część w/w gatunków chroniona jest w ramach programu Natura 2000 (wymienione w załączniku I Dyrektywy EWG 79/409/EWG).

Ssaki

Na obszarze inwentaryzacji urbanistycznej, obserwowano występowanie ssaków chronionych. Do gatunków ssaków chronionych występujących w siedliskach analizowanego obszaru przedsięwzięcia należą:

- kret *Talpa europaea* – ochrona częściowa;

Dodatkowo obserwowano tropy oraz samych przedstawicieli gatunków parzystokopytnych jeleniowatych i świniowatych a także przedstawicieli psowatych (lisy) oraz liczne kontakty wzrokowe z uciekającymi zającami szarymi.

5.1.6. Zabytki kulturowe

W granicach planu nie są zlokalizowane stanowiska archeologiczne lub inne obiekty zabytkowe wpisane w rejestry gminne lub wojewódzkie. Na terenie opracowania występują charakterystyczne elementy krajobrazu kulturowego Żuław, tj. istniejące historyczne rowy melioracyjne układu polderowego oraz zieleń śródpolna, oznaczone na rysunku planu, dla których należy ustalić nakaz zachowania odkrytych koryt historycznych rowów melioracyjnych układu polderowego oraz nakaz zachowania zieleni śródpolnej w ich sąsiedztwie.

5.1.7. Obszary chronione

Teren objęty miejscowym planem przebiega przez następujące formy ochrony przyrody:

- Obszar Chronionego Krajobrazu Rzeki Szkarpawy i Tugi;
- Otuliny Parku Krajobrazowego Mierzei Wiślanej;

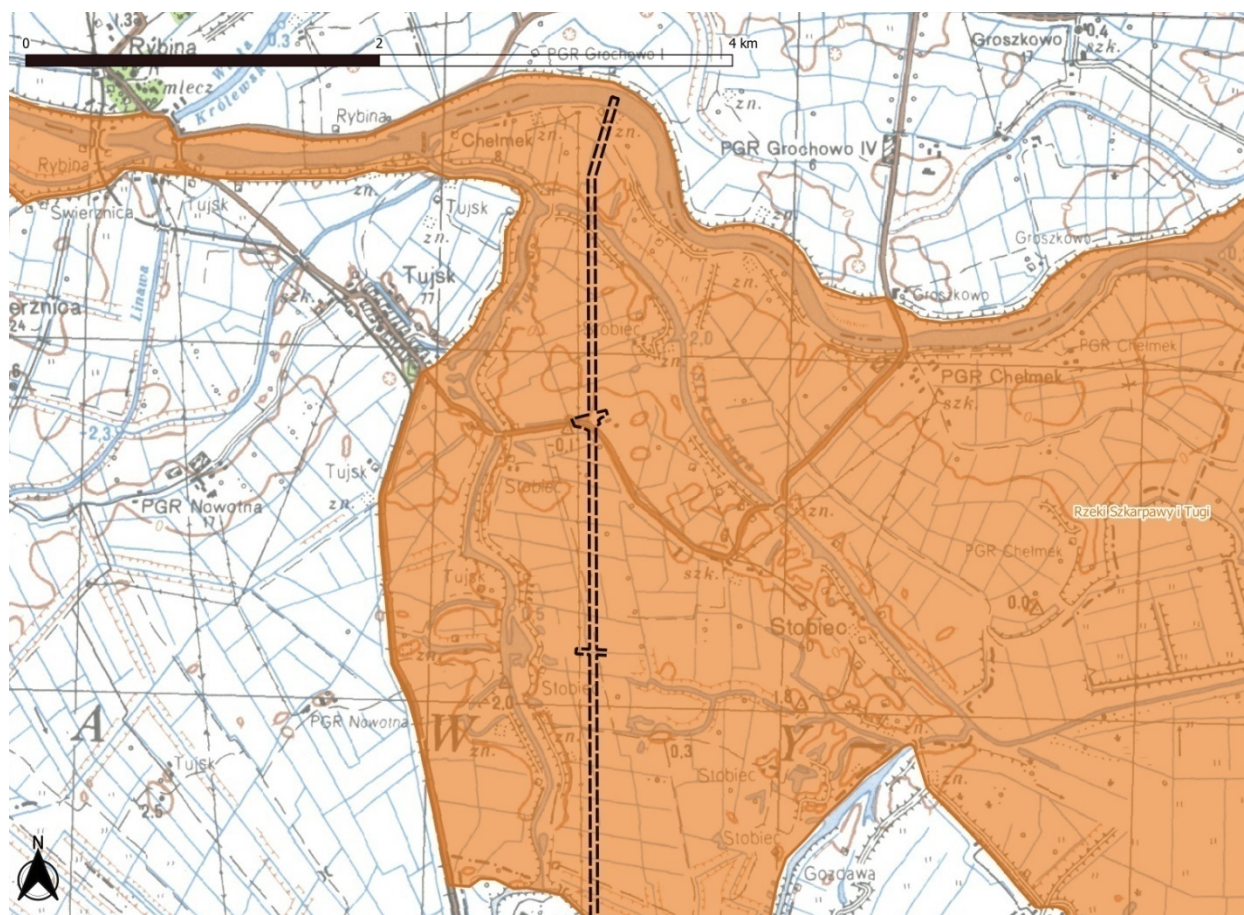

Ryc. 12 Obszar opracowania na tle form ochrony środowiska naturalnego – Obszar Chronionego Krajobrazu Rzeki Szkarpawy i Tugi.

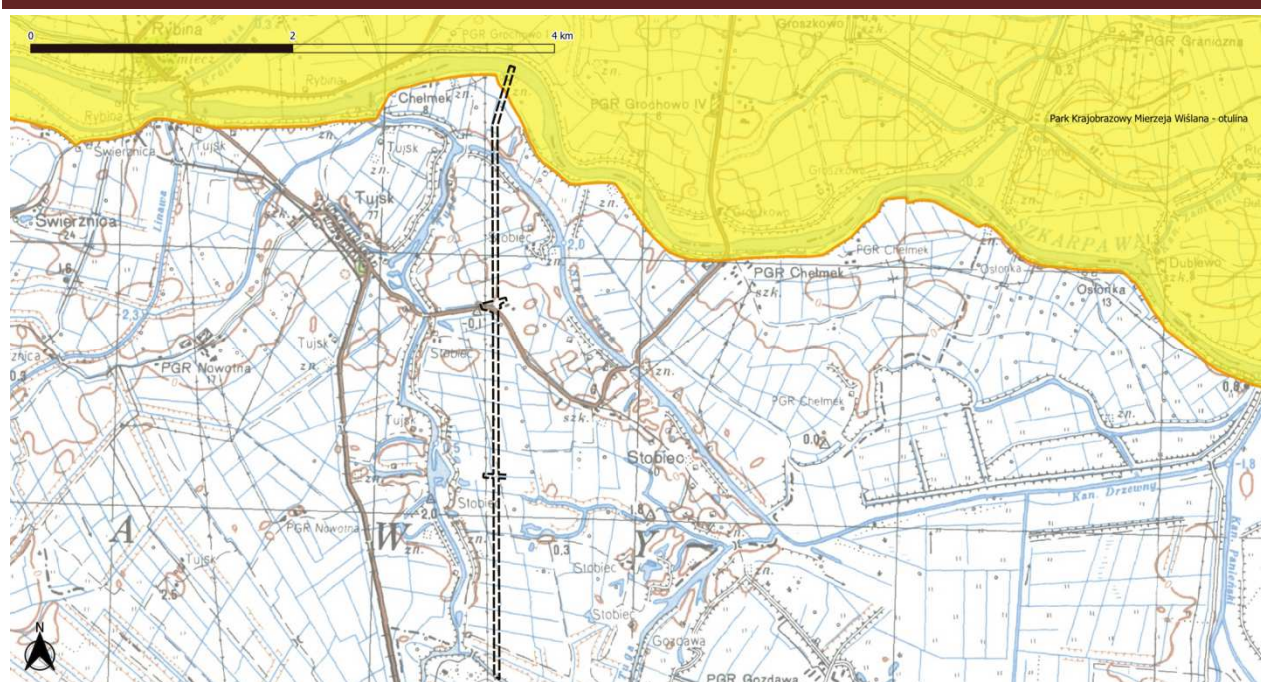

Ryc. 13 Obszar opracowania na tle form ochrony środowiska naturalnego – Otulina Parku Krajobrazowego Mierzeja Wiślanej.

Obszary chronionego krajobrazu

Obszar Chronionego Krajobrazu Rzeki Szarpawy i Tugi; o powierzchni 3191,89 ha, położony jest w województwie pomorskim, w powiecie: nowodworskim. Ustanowiony na podstawie Uchwały Nr 114/IX/19 Sejmiku Województwa Pomorskiego z dnia 27 maja 2019 r. w sprawie Obszaru Chronionego Krajobrazu Rzek Szarpawy i Tugi (Dz. Urz. z 2019 r. poz. 2958) oraz Uchwały nr 245/XIX/20 Sejmiku Województwa Pomorskiego z dnia 24 lutego 2020 r. w sprawie Obszaru Chronionego Krajobrazu Rzek Szarpawy i Tugi (Dz. Urz. z 2020 r. poz. 1624).

Obszar chronionego krajobrazu (OCHK), zgodnie z art. 23 ustawy z dnia 16 kwietnia 2004 r. o ochronie przyrody, obejmuje tereny chronione ze względu na wyróżniający się krajobraz o zróżnicowanych ekosystemach, wartościowe ze względu na możliwość zaspokajania potrzeb związanych z turystyką i wypoczynkiem lub pełnią funkcją korytarzy ekologicznych. Najczęściej obejmują pełne jednostki środowiska naturalnego taką jak: doliny rzeczne, kompleksy leśne, ciągi wzgórz, pola wydymowe czy kompleksy torfowiskowe.

Na Obszarze podejmuje się następujące działania w zakresie czynnej ochrony nieleśnych ekosystemów lądowych:

- 1) zachowanie w stanie niezmiennym terenów podmokłych oraz starorzeczy i oczek wodnych, z ich ochroną przed zmianą użytkowania i z zachowaniem ekotonów brzegowych;
- 2) zachowanie trwałych użytków zielonych o zróżnicowanym stopniu uwilgotnienia - w tym łąk i pastwisk hydrogenicznych, poprzez stosowanie odpowiednich zabiegów agrotechnicznych, ochronę przed zainwestowaniem i zmianą stosunków wodnych;
- 3) prowadzenie zabiegów agrotechnicznych zgodnie z wymogami zbiorowisk i zasiedlających je gatunków fauny, zwłaszcza ptaków (odpowiednie terminy, częstotliwość i techniki koszenia);

4) kształtowanie zróżnicowanego krajobrazu rolniczego przez ochronę istniejących kęp i pasów zadrzewień, szpalerów i alei wzdłuż ciągów drogowych oraz formowanie nowych zadrzewień śródpolnych, nadwodnych i przydrożnych;

5) eliminowanie nielegalnego eksploataowania kopalni oraz docelowo rekultywacja terenów powyrobiskowych złoża kruszywa naturalnego Drewnica, w szczególnych przypadkach, gdyby w wyrobisku ukształtowały się wartościowe biocenozy, podjęcie działań w celu ich zachowania;

6) utrzymanie we właściwym stanie drożności istniejącego systemu rowów odwadniających (szczególnie w ekosystemach polderowych) w celu ochrony przeciwpowodziowej.

Na Obszarze podejmuje się następujące działania w zakresie czynnej ochrony ekosystemów wodnych:

1) zachowanie i ewentualne odtwarzanie korytarzy ekologicznych opartych o ekosystemy wodne poprzez utrzymanie ich łączności i spójności przestrzennej, zwłaszcza wzdłuż przebiegającego równoleżnikowo przez OCHK korytarza ekologicznego rangi regionalnej - Doliny Szkarpawy (zgodnie z zapisami Planu zagospodarowania przestrzennego województwa pomorskiego 2030), który ma istotne znaczenie dla zachowania ekologicznej łączności pomiędzy korytarzami ponadregionalnymi: na zachodzie – Doliny Wisły, na wschodzie - Nadzalewowo-mierzejowym, a także z płatem ekologicznym Zalewu Wiślanego;

2) zachowanie i ochrona ekosystemów wód powierzchniowych (naturalnych i sztucznych, płynących i stojących oraz starorzeczy) wraz z ich ekotonami brzegowymi poprzez ograniczenie intensywności zagospodarowania stref przybrzeżnych, niezminianie stosunków wodnych, utrzymanie pąsów zieleni, zakrzewień i zadrzewień oraz uregulowanie gospodarki wodno-ściekowej;

3) utrzymanie i odtwarzanie drożności biologicznej rzek, jako elementów korytarzy ekologicznych, poprzez zaniechanie budowy nowych piętrzeń oraz budowę urządzeń umożliwiających swobodną migrację organizmów wodnych;

4) prowadzenie prac regulacyjnych rzek bezwzględnie tylko w zakresie niezbędnym dla rzeczywistej ochrony przeciwpowodziowej, z ograniczeniem wycinki drzew wyłącznie do dna doliny w zasięgu przepływu wód powodziowych.

Na Obszarze wprowadza się następujące zakazy:

1) zabijania dziko występujących zwierząt, niszczenia ich nor, legowisk, innych schronień i miejsc rozrodu oraz tarlisk, złożonej ikry, z wyjątkiem amatorskiego połowu ryb oraz wykonywania czynności związanych z racjonalną gospodarką rolną, leśną, rybacką i łowiecką;

2) realizacji przedsięwzięć mogących znacząco oddziaływać na środowisko w rozumieniu przepisów ustawy z dnia 3 października 2008 r. o udostępnianiu informacji o środowisku i jego ochronie, udziale społeczeństwa w ochronie środowiska oraz o ocenach oddziaływania na środowisko;

3) likwidowania i niszczenia zadrzewień śródpolnych, przydrożnych i nadwodnych - w tym o charakterze pasmowym i obszarowym w formie kęp, pełniących funkcje powiązań ekologicznych, krajobrazowe oraz przeciwerozojne - jeżeli nie wynikają one z potrzeby ochrony przeciwpowodziowej lub zapewnienia bezpieczeństwa ruchu drogowego lub wodnego lub budowy, odbudowy, utrzymania, remontów lub naprawy urządzeń wodnych;

4) wydobywania do celów gospodarczych skał, w tym torfu, oraz skamieniałości, w tym kopalnych szczątków roślin i zwierząt, a także minerałów i bursztynu;

5) wykonywania prac ziemnych trwale zniekształcających rzeźbę terenu, z wyjątkiem prac związanych z zabezpieczeniem przeciwsztorowym, przeciwpowodziowym lub przeciwsuwiskowym lub utrzymaniem, budową, odbudową, naprawą lub remontem urządzeń wodnych;

6) dokonywania zmian stosunków wodnych, jeżeli służą innym celom niż ochrona przyrody lub zrównoważone wykorzystanie użytków rolnych i leśnych oraz racjonalna gospodarka wodna lub rybacka;

- 7) likwidowania naturalnych zbiorników wodnych, starorzeczy i obszarów wodno-błotnych;
- 8) budowania nowych obiektów budowlanych od wybranych rzek, naturalnych zbiorników wodnych i Zalewu Wiślanego, w pasach szerokości określonych na mapach załączonych do uchwały - o szerokości 25 – 100 m

5.1.8. Korytarze ekologiczne

W 2005 roku na zlecenie Ministerstwa Środowiska został wykonany „Projekt korytarzy ekologicznych łączących europejską sieć Natura 2000 w Polsce”. Celem projektu było wytypowanie sieci obszarów, która zapewniłaby łączność ekologiczną w skali Polski, a także w skali międzynarodowej. Głównym zadaniem takiej sieci miało być umożliwienie przemieszczania się zwierząt i innych organizmów oraz przepływ genów przez terytorium całego kraju oraz pomiędzy poszczególnymi obszarami przyrodniczo-cennymi (w tym obszarami Natura 2000). W ramach projektu wyznaczono ciągłą sieć, obejmującą zarówno wszystkie ważne obszary przyrodnicze (obszary węzłowe), jak i korytarze łączące te obszary w jedną całość ekologiczną. Wyznaczoną w ten sposób sieć nazwano siecią korytarzy ekologicznych.

Pierwotna koncepcja korytarzy ekologicznych (migracyjnych) zakładała istnienie ciągłości pasa, przez który następuje migracja. Inna koncepcja to idea tzw. łańcucha siedlisk pomostowych (ang. *stepping stone habitats*) - niezależnych od siebie odrębnych ekosystemów, które spełniają podstawowe warunki niszy wędrującej populacji i umożliwiają przeżycie jej osobników w trakcie przemieszczania się w korytarzu, w którego skład te ekosystemy wchodzi. Korytarze ekologiczne to tereny leśne, zakrzewione i podmokłe z naturalną roślinnością o przebiegu liniowym (pasowym) położone pomiędzy płatami obszarów siedliskowych. Korytarze zapewniają zwierzętom odpowiednie warunki do przemieszczania się – dają możliwość schronienia i dostęp do pokarmu. Są niezwykle ważne ze względu na fragmentację środowiska (podział siedliska na małe, odizolowane od siebie płyty) wskutek działalności człowieka i przekształcenia powierzchni ziemi. Umożliwiają one przemieszczanie się organizmów oraz ich wzajemne kontakty np. doliny rzeczne, pasma górskie, prądy rzeczne. Szerokość korytarza migracyjnego jest uzależniona od wymagań konkretnego gatunku. Korytarze ekologiczne dla prawidłowego funkcjonowania muszą być pozbawione barier ekologicznych, obecność barier utrudnia lub całkowicie hamuje przemieszczanie się gatunków, którym korytarz powinien służyć.

Korytarze ekologiczne odgrywają dużą rolę z punktu widzenia poprawy funkcjonowania środowiska przyrodniczego w każdej skali przestrzennej, od lokalnej do ponadregionalnej. Ich podstawowym celem jest zapewnienie warunków sprzyjających migracji organizmów, która może odbywać się na dwa sposoby. Pierwszy z nich polega na powolnym zasiedlaniu obszarów położonych w korytarzu ekologicznym i stopniowym, z pokolenia na pokolenie, przechodzeniu danej populacji do innych regionów. Tym sposobem migrują przeważnie rośliny lub niewielkie zwierzęta. Drugim sposobem jest traktowanie korytarza jako szlaku, przez który pojedyncze osobniki lub ich grupy przechodzą w celu szukania innych korzystnych siedlisk. Poza funkcją migracyjną i wzbogacania różnorodności biologicznej obszarów, korytarze ekologiczne pełnią również wiele innych zadań. Tworzą na przykład ostoje dla wielu gatunków zwierząt, które nie są przystosowane do środowiska otaczającego korytarze. Ponadto wytwarzają one barierę dla części szkodników oraz hamują oddziaływanie wiatru, zwiększają wilgotność i zatrzymują zanieczyszczenia powietrza.

W zaprojektowanej sieci korytarzy ekologicznych wyróżniono 7 korytarzy głównych, których rolą jest zachowanie łączności siedlisk w skali międzynarodowej, tj:

- Korytarz Północny (KPn)
- Korytarz Północno-Centralny (KPnC)
- Korytarz Południowo-Centralny (KPdC)
- Korytarz Zachodni (KZ)
- Korytarz Wschodni (KW)
- Korytarz Południowy (KPd)
- Korytarz Karpacki (KK)

Przebieg korytarzy głównych i podział na strefy korytarzy



PRZEBIEG KORYTARZY GŁÓWNYCH I PODZIAŁ NA STREFY (Jędrzejewski et al. 2005)

Ryc. 14. Przebieg głównych korytarzy ekologicznych

Obszar opracowania położony jest poza wyznaczonymi głównymi korytarzami ekologicznymi.

Nie zmienia to faktu, że występujące ciek wodne stanowią korytarze ekologiczne dla lokalnych populacji płazów i innych gatunków powiązanych z migracją wzdłuż cieków wodnych.

5.2. Ocena stanu środowiska

5.2.1. Jakość powietrza atmosferycznego

Roczna ocena jakości powietrza za 2019 r. została wykonana w nowym układzie stref, zgodnie z zaleceniem Ministerstwa Środowiska oraz wytycznymi, opracowanymi na zlecenie Głównego Inspektoratu Ochrony Środowiska przez Instytut Ochrony Środowiska w Warszawie: „Wytyczne do rocznej oceny jakości powietrza w strefach” wg zasad określonych w art. 89 ustawy – *Prawo ochrony środowiska* z uwzględnieniem wymogów Dyrektywy 2008/50/WE i Dyrektywy 2004/107/WE”. Zmiany transponujące zapisy dyrektywy 2008/50/WE zostały określone w „Założeniach do ustawy o zmianie ustawy – *Prawo ochrony środowiska* oraz niektórych ustaw” przyjętych przez radę Ministrów w dniu 16 listopada 2010 r. W rozumieniu ww. założeń przyjmuje się, że od stycznia 2010 r. dla wszystkich zanieczyszczeń uwzględnionych w ocenie, strefę stanowi: aglomeracja o liczbie mieszkańców powyżej 250 tysięcy, miasto niebędące aglomeracją o liczbie mieszkańców powyżej 100 tysięcy oraz pozostały obszar województwa.

Celem rocznej oceny powietrza jest określenie stężeń poszczególnych substancji w powietrzu atmosferycznym, wskazanie przyczyn ponadnormatywnych stężeń oraz źródeł emisji zanieczyszczeń w regionie. Ocena jakości powietrza dokonywana jest pod względem dwóch kryteriów: ochrony zdrowia oraz ochrony roślin. Ocena pod kątem ochrony zdrowia obejmuje analizę stężeń zanieczyszczeń: dwutlenku azotu NO₂, dwutlenku siarki SO₂, benzenu C₆H₆, ołowiu Pb, arsenu As, niklu Ni, kadmu Cd, benzo(a)pirenu B(a)P, pyłu PM₁₀, ozonu O₃ oraz tlenku węgla CO. W ocenie za rok 2010 po raz pierwszy uwzględniono pył PM_{2,5}. W przypadku oceny odnoszącej się do ochrony roślin uwzględniono dwutlenek siarki SO₂, tlenki azotu NO_x oraz ozon O₃.

Roczną ocenę jakości powietrza w województwie pomorskim w roku 2019 wykonano dla 2 stref: Aglomeracja Trójmiejska, strefa pomorska. Obszar opracowania położony jest na terenie strefy pomorskiej.

Tabela Strefa pomorska dla której wykonano ocenę jakości powietrza

Nazwa strefy	Kod strefy	Powierzchnia strefy [km ²]	Ludność [-]
Strefa pomorska	PL2202	17907	1615072

Podstawą klasyfikacji stref w rocznej ocenie jakości powietrza są wartości poziomów: dopuszczalnego, docelowego i celu długoterminowego, określone w rozporządzeniu Ministra Środowiska z dnia 24 sierpnia 2012 r. w sprawie poziomów niektórych substancji w powietrzu (Dz. U. z 2012 r. poz. 1031).

Poziom dopuszczalny – (odpowiednik w Dyrektywie 2008/50/WE: wartość dopuszczalna) oznacza poziom substancji w powietrzu ustalony na podstawie wiedzy naukowej, w celu unikania,

zapobiegania lub ograniczania szkodliwego oddziaływania na zdrowie ludzkie lub środowisko jako całość, który powinien być osiągnięty w określonym terminie i po tym terminie nie powinien być przekraczany.

Poziom docelowy – (odpowiednik w Dyrektywie 2008/50/WE: wartość docelowa) oznacza poziom substancji w powietrzu ustalony w celu unikania, zapobiegania lub ograniczania szkodliwego oddziaływania na zdrowie ludzkie lub środowisko jako całość, który ma być osiągnięty tam, gdzie to możliwe w określonym czasie.

Poziom krytyczny – w Dyrektywie 2008/50/WE oznacza poziom substancji w powietrzu ustalony na podstawie wiedzy naukowej, po przekroczeniu którego mogą wystąpić bezpośrednie niepożądane skutki w odniesieniu do niektórych receptorów, takich jak drzewa, inne rośliny lub ekosystemy naturalne, jednak nie w odniesieniu do człowieka. W przepisach prawa krajowego, odpowiednikami poziomu krytycznego są: poziom dopuszczalny, poziom docelowy, poziom celu długoterminowego - określone w odniesieniu do ochrony roślin.

Poziom celu długoterminowego – (odpowiednik w dyrektywie: cel długoterminowy) oznacza poziom substancji w powietrzu, który należy osiągnąć w dłuższej perspektywie z wyjątkiem przypadków, gdy nie jest to możliwe w drodze zastosowania proporcjonalnych środków – w celu zapewnienia skutecznej ochrony zdrowia ludzkiego i środowiska.

Poziom dopuszczalny faza I - poziom dopuszczalny określony dla fazy I jest to wartość która powinna być osiągnięta w 2015 roku.

Poziom dopuszczalny faza II - poziom dopuszczalny określony dla fazy II jest to orientacyjna wartość dopuszczalna, która zostanie zweryfikowana przez Komisję Europejską w świetle dalszych informacji, w tym na temat skutków dla zdrowia i środowiska oraz wykonywalności technicznej.

W wyniku klasyfikacji, w zależności od analizy stężeń w danej strefie, można wydzielić następujące klasy stref:

1. Dla substancji dla których określone są poziomy dopuszczalne lub docelowe:
 - **klasa A** – stężenia zanieczyszczeń na terenie strefy nie przekraczają poziomów dopuszczalnych i poziomów docelowych,
 - **klasa C** – stężenia zanieczyszczeń na terenie strefy przekraczają poziomy dopuszczalne i poziomy docelowe.
2. Dla substancji, dla których określone są poziomy celu długoterminowego:
 - **klasa D1** – stężenia ozonu i współczynnik AOT40 nie przekraczają poziomu celu długoterminowego,
 - **klasa D2** – stężenia ozonu i współczynnik AOT40 przekraczają poziom celu długoterminowego.
3. Dla PM_{2,5} dla którego określono poziom dopuszczalny dla fazy II:
 - **klasa A1** – stężenia PM_{2,5} na terenie strefy nie przekraczają poziomu dopuszczalnego dla fazy II,
 - **klasa C1** – stężenia PM_{2,5} przekraczają poziom dopuszczalny dla fazy II.

Wyniki klasyfikacji strefy pomorskiej dla poszczególnych zanieczyszczeń przedstawiono w tabeli poniżej.

Tabela Klasyfikacja strefy pomorskiej według rocznej oceny jakości powietrza za 2019 r. wykonanej przez GIOŚ, Regionalny Wydział Monitoringu Środowiska w Gdańsku

Nazwa strefy	Symbol klasy wynikowej dla poszczególnych zanieczyszczeń															
	ochrona zdrowia													ochrona roślin		
	SO ₂	NO ₂	CO	C ₆ H ₆	PM ₁₀	PM _{2.5}	PM _{2.5} II fazy	Pb (PM ₁₀)	As (PM ₁₀)	Cd (PM ₁₀)	Ni (PM ₁₀)	B(a)P (PM ₁₀)	O ₃	SO ₂	NO _x	O ₃
Strefa pomorska	A	A	A	A	A	A	A1	A	A	A	A	C	A/D2	A	A	A/D2

W wyniku rocznej oceny jakości powietrza za 2019 r. wykonanej przez Regionalny Wydział Monitoringu Środowiska w Gdańsku określono strefy, w których doszło do przekroczenia standardów imisyjnych:

- dla zanieczyszczeń mających określone poziomy docelowe (kryterium ochrona zdrowia): strefa pomorska - benzo(a)piren B(a)P (rok).

Dla pozostałych zanieczyszczeń: PM₁₀, dwutlenek siarki SO₂, dwutlenku azotu NO₂, tlenek węgla CO, benzen C₆H₆, ołów-Pb, arsen-As, kadm-Cd, nikiel-Ni, ozon-O₃ (poziom dopuszczalny) standardy imisyjne na terenie wszystkich stref (cały obszar województwa) były dotrzymane. Wyniki analiz i oszacowań Regionalnego Wydziału Monitoringu Środowiska wskazują, że w województwie pomorskim, podstawową przyczyną przekroczeń benzo(a)pirenu było oddziaływanie emisji związanych z indywidualnym ogrzewaniem budynków. W związku z powyższym, jakość powietrza atmosferycznego na obszarze objętym projektem należy uznać za dobrą.

5.2.2. Klimat akustyczny

Rozpoznania stanu klimatu akustycznego środowiska i jego oceny dokonuje się w ramach państwowego monitoringu środowiska. Dopuszczalne wartości poziomu hałasu określa Rozporządzenia Ministra Środowiska z 14 czerwca 2007 r. sprawie dopuszczalnych poziomów hałasu w środowisku (Dz. U. z 2014 r. poz.112). Rozporządzenie to podaje nowe zakresy dopuszczalnych poziomów hałasu dla poszczególnych rodzajów źródeł w stosunku do klas terenów wyróżnionych ze względu na sposób zagospodarowania i pełnione funkcje tj. zabudowa mieszkaniowa, tereny uzdrowiskowe, rekreacyjno – wypoczynkowe, szpitale oraz domy opieki społecznej i budynki związane ze stałym lub wielogodzinnym pobytem dzieci, uwzględniając przy tym rodzaj obiektu lub działalności będącej źródłem hałasu, a także pory dnia i nocy.

Zagrożenie hałasem i wibracjami charakteryzuje się mnogością źródeł i powszechnością występowania. Najbardziej uciążliwymi emitarami hałasu i wibracji, mającymi zasadniczy wpływ na klimat akustyczny środowiska, są: trasy komunikacyjne (pojazdy samochodowe, motocykle, ciągniki, pociągi), zakłady przemysłowe oraz place budowy na skutek stosowania hałaśliwych i wibracyjnych technologii oraz maszyn i urządzeń oraz miejsca publiczne

takie jak: centra handlowe, deptaki, skwery oraz inne miejsca zbiorowego nagromadzenia ludności.

Największe znaczenie ma hałas komunikacyjny. Stanowią go przede wszystkim źródła liniowe związane z komunikacją drogową i kolejową.

Hałas kolejowy jest najłatwiej tolerowanym hałasem komunikacyjnym. Najbardziej odczuwalny jest wzdłuż linii kolejowych oraz w pobliżu stacji kolejowych, szczególnie w porze nocnej. Uciążliwość ta zależy w dużym stopniu od częstotliwości przejazdów pociągów, ich prędkości, stanu torowiska oraz usytuowania torowiska (nasyp, wykop).

Hałas o podłożu komunikacyjnym występuje w bezpośrednim sąsiedztwie dróg i linii kolejowych. Jego uciążliwość jest uzależniona od natężenia ruchu, w związku z czym podwyższone natężenie hałasu jest notowane w centrach miejscowości.

Obszar planu nie obejmuje funkcji i terenów ochrony akustycznej. Obszar opracowania to głównie tereny otwarte i tereny rolne - nie stwierdza się znaczących uciążliwości związanych z hałasem (oprócz oddziaływań istniejących od linii WN).

5.3. Potencjalne zmiany stanu środowiska w przypadku braku realizacji ustaleń projektu planu

W przypadku braku realizacji projektowanego dokumentu obecny stan środowiska pozostanie bez zmian. Przedmiotowy teren jest częściowo antropogenicznie przekształcony wykorzystywany pod uprawy – w sąsiedztwie przebiega też linia WN 110 kV. Na omawianym obszarze nie znajduje się inna zabudowa w tym zabudowa mieszkaniowa.

Obszar objęty projektem predysponuje do zadanego celu, ponieważ pod kątem doboru funkcji żadna inna forma zabudowy zgodnie ze Studium nie jest tu wskazana.

Ponadto zamierzone przedsięwzięcie stanowi inwestycję celu publicznego zgodnie z art. 6, ust. 2 ustawy z dnia 21 sierpnia 1997 r. o gospodarce nieruchomościami. Zgodnie z przywołanym przepisem, celami publicznymi są: „budowa i utrzymywanie ciągów drenażowych, przewodów i urządzeń służących do przesyłania lub dystrybucji płynów, pary, gazów i energii elektrycznej, a także innych obiektów i urządzeń niezbędnych do korzystania z tych przewodów i urządzeń.”

Głównym celem budowy napowietrznej linii elektroenergetycznej wysokiego napięcia 110 kV jest poprawa warunków równowagi i pewność zasilania w wskazanym regionie oraz województwie pomorskim oraz zapewnienie trwałego i zrównoważonego rozwoju gospodarczego poprzez:

- poprawę niezawodności funkcjonowania krajowego systemu dystrybucyjnego i przesyłowego;
- zapewnienie ciągłości dostaw energii elektrycznej do zasilanych za pośrednictwem stacji elektroenergetycznych GPZ odbiorców, w tym wielu instytucji pożytku publicznego, zakładów przemysłowych i wielko powierzchniowych placówek handlowych zlokalizowanych na tych terenach.

6. Stan środowiska na obszarach objętych przewidywanym znaczącym oddziaływaniem

Projekt planu na całym obszarze przewiduje lokalizację linii 110 kV wraz z strefą ochrony funkcyjnej oraz podtrzymuje strefy ochronne przy liniach 15kV i 0,4 kV. Pozostały teren ościenny został opisany zgodnie z obecnym przeznaczeniem lub wykorzystaniem. Na terenie znaczącego oddziaływania – pasy technologiczny linii elektroenergetycznej – projekt wprowadza szereg zakazów w tym ograniczenia realizacji zabudowy (zgodnie z przepisami odrębnymi) oraz zakaz nasadzeń drzew i formowania nasypów.

Wszelkie ewentualne uciążliwości powstające w wyniku realizacji planowanego zagospodarowania terenów nie powinny wykraczać poza granice procedowanego Miejscowego Planu Zagospodarowania Przestrzennego. Przy zachowaniu wszystkich ustaleń zawartych w projektowanym dokumencie oraz uwarunkowań wynikających z obowiązującego prawa nie przewiduje się wystąpienia znaczących oddziaływań, rozumianych jako przekroczenia określonych prawem standardów jakości środowiska, istotnego zagrożenia dla liczebności i bioróżnorodności gatunków, generalnie istotnych barier dla migracji gatunków kluczowych i chronionych, zagrożenia dla obszarów przyrodniczo cennych, w tym dla celu i przedmiotu ochrony obszarów Natura 2000 oraz integralności tego obszaru.

Nie zachodzą również przesłanki wystąpienia znaczącego negatywnego oddziaływania na obszary chronione w tym obszary Natura 2000.

Szczegółowy opis i wpływ projektowanego dokumentu na poszczególne elementy środowiska został zaprezentowany w rozdziale 9. prognozy.

7. Istniejące problemy ochrony środowiska istotne z punktu widzenia realizacji projektowanego dokumentu, w szczególności dotyczące obszarów podlegających ochronie na podstawie ustawy z dnia 16 kwietnia 2004 r. o ochronie przyrody

Obszar objęty projektem planu w całości położony jest w granicach prawnych formy ochrony przyrody w tych Obszarów Chronionego Krajobrazu oraz częściowo Otulinie Parku Krajobrazowego.

Dla Obszaru Chronionego Krajobrazu obowiązują:

- Uchwała Nr 114/IX/19 Sejmiku Województwa Pomorskiego z dnia 27 maja 2019 r. w sprawie Obszaru Chronionego Krajobrazu Rzek Szarpawy i Tugi (Dz. Urz. z 2019 r. poz. 2958)
- Uchwała nr 245/XIX/20 Sejmiku Województwa Pomorskiego z dnia 24 lutego 2020 r. w sprawie Obszaru Chronionego Krajobrazu Rzek Szarpawy i Tugi (Dz. Urz. z 2020 r. poz. 1624).

Dla w/w obszaru chronionego obowiązują nakazy i zakazy wynikające z wskazanych przepisów prawa w tym w szczególności: zakazy związane z zmianą rzeźby terenu opracowania, zachowaniem zieleni wysokiej, zachowaniem terenów podmokłych, stosowaniem 100 m strefy ochronnej od naturalnych zbiorników i cieków wodnych.

Wprowadzone ustalenia miejscowego planu uwzględniają przepisy prawa dotyczące ochrony przyrody, nie stwierdza się zatem znacząco negatywnego wpływu ustaleń planu na objęte ochroną prawną przyrodniczo cenne przestrzenie. Skutki realizacji planu nie będą miały znaczącego wpływu skierowanego na funkcjonowanie obszarów chronionych. Dotyczy to zarówno oddziaływań bezpośrednich, pośrednich, wtórnych, skumulowanych, krótkoterminowych, średnioterminowych i długoterminowych, stałych i chwilowych oraz pozytywnych i negatywnych na cele i przedmiot ochrony obszarów NATURA 2000 oraz na inne elementy środowiska.

8. Cele ochrony środowiska ustanowione na szczeblu międzynarodowym, wspólnotowym i krajowym, istotne z punktu widzenia projektowanego dokumentu, oraz sposoby w jakich te cele i inne problemy środowiska zostały uwzględnione podczas opracowania dokumentu.

Przy formułowaniu ustaleń analizowanego planu miały zastosowanie cele ochrony środowiska ustanowione na szczeblu międzynarodowym, wspólnotowym i krajowym istotne z punktu widzenia projektowanego dokumentu.

Ochrona środowiska i idea zrównoważonego rozwoju powinny być uwzględniane w dokumentach planistycznych szczebla gminnego. Obliguje do tego zarówno ustawodawstwo krajowe, jak i wspólnotowe. Według art. 5 Konstytucji Rzeczypospolitej Polskiej *Rzeczpospolita Polska (...) strzeże dziedzictwa narodowego oraz zapewnia ochronę środowiska, kierując się zasadą zrównoważonego rozwoju*. Do ochrony środowiska obligują Polskę również ratyfikowane umowy. Do najważniejszych umów międzynarodowych oraz dyrektyw Unii Europejskiej należą:

- W zakresie ochrony przyrody i bioróżnorodności:
 - ✓ Konwencja o różnorodności biologicznej z Rio de Janeiro z 1992 r.,
 - ✓ Konwencję Berneńską o ochronie dzikiej fauny i flory europejskiej oraz ich siedlisk naturalnych z 1979 r.,
 - ✓ Dyrektywa Rady 2009/147/WE z dnia 30 listopada 2009r. w sprawie ochrony dzikiego ptactwa,
 - ✓ Dyrektywa Rady 92/43/EWG z dnia 21 maja 1992r. w sprawie ochrony naturalnych siedlisk oraz dzikiej fauny i flory.
- W zakresie ochrony powietrza i klimatu:
 - ✓ Ramowa Konwencja Narodów Zjednoczonych w sprawie zmian klimatu z Rio de Janeiro z 1992r.,
 - ✓ Dyrektywa Rady 96/62/WE z dnia 27 września 1997 roku w sprawie oceny i zarządzania jakością otaczającego powietrza,
 - ✓ Dyrektywa 2009/28/WE z dnia 23 kwietnia 2009 r. w sprawie promocji wykorzystania energii z OZE.
- W zakresie ochrony wód
 - ✓ Dyrektywa Rady 76/464/WEG z dnia 4 maja 1976 r. w sprawie zanieczyszczenia spowodowanego przez niektóre substancje niebezpieczne odprowadzane do środowiska wodnego Wspólnoty,

- ✓ Ramowa Dyrektywa Wodna 2000/60/WE z dnia 23 października 2000 r.,
- ✓ Dyrektywa 91/271/EWG z dnia 21 maja 1991 r. dotycząca oczyszczania ścieków komunalnych.
- W zakresie ochrony powierzchni ziemi
 - ✓ Strategia tematyczna w sprawie ochrony gleb
- W zakresie ochrony krajobrazu kulturowego i zasobów kulturowych
 - ✓ Europejska Konwencja Krajobrazowa z 2000 r. ratyfikowana przez Polskę w 2006r.
- W zakresie ochrony ludzi, ich mienia i warunków bytowania
 - ✓ Dyrektywa Rady 2000/14/WE z 8 maja 2000 roku w sprawie emisji hałasu,
 - ✓ Dyrektywa Parlamentu Europejskiego i Rady 2008/1/WE z dnia 15 stycznia 2008 r. dotycząca zintegrowanego zapobiegania zanieczyszczeniom i ich kontroli.
- Odnosnie procedury oceny oddziaływania na środowisko
 - ✓ Dyrektywa Parlamentu Europejskiego i Rady nr 2001/42/WE z 27 czerwca 2001 r. w sprawie oceny wpływu niektórych planów i programów na środowisko,
 - ✓ Dyrektywa Rady nr 85/337/EWG z 27 czerwca 1985 r. w sprawie oceny skutków wywieranych przez niektóre przedsięwzięcia publiczne i prywatne na środowisko naturalne.

Cele ochrony środowiska ustanowione na szczeblu europejskim mają odzwierciedlenie w ustawodawstwie polskim. Za jeden z najważniejszych należy uznać ustawę z dnia 3 października 2008 r. *o udostępnianiu informacji o środowisku i jego ochronie, udziale społeczeństwa w ochronie środowiska oraz o ocenach oddziaływania na środowisko*, na podstawie której sporządzona została niniejsza prognoza. Do innych ustaw należą:

- ✓ Ustawa z dnia 27 kwietnia 2001 r. Prawo ochrony środowiska (t. j. Dz.U. 2021 poz. 1973 ze zm.),
- ✓ Ustawa z dnia 16 kwietnia 2004 r. o ochronie przyrody (Dz. U. 2021, poz.1098 ze zm.),
- ✓ Ustawa z dnia 20 lipca 2017 r. Prawo wodne (t. j. Dz.U. 2021 poz. 624 ze zm.),
- ✓ Ustawa z dnia 14 grudnia 2012 roku o odpadach (tj. Dz.U. 2021 poz. 779 ze zm.),
- ✓ Ustawa z dnia 3 lutego 1995 roku o ochronie gruntów rolnych i leśnych (tj. Dz.U. 2017 poz. 1161 ze zm.).

Ponadto cele ochrony środowiska określone są w strategicznych dokumentach programowych i ustawowych, zarówno w tych o znaczeniu krajowym, jak i regionalnym i lokalnym. Podstawowym dokumentem określającym zasady zrównoważonego rozwoju oraz traktującymi o szeroko pojętej ochronie środowiska jest *Koncepcja przestrzennego zagospodarowania kraju 2030*, gdzie nacisk położony jest na ideę zrównoważonego rozwoju (ustrojowa zasada zrównoważonego rozwoju), którą definiuje się jako integrację działań politycznych, społecznych i gospodarczych w układach przestrzennych, z zachowaniem równowagi przyrodniczej oraz trwałości podstawowych procesów przyrodniczych w celu zagwarantowania możliwości zaspokajania podstawowych potrzeb poszczególnych społeczności oraz obywateli zarówno współczesnego pokolenia, jak i przyszłych pokoleń.

Podsumowując wiodącymi zasadami zagospodarowania przestrzennego winny być: zrównoważony rozwój oraz ład przestrzenny.

9. Przewidywane oddziaływanie ustaleń projektu planu na środowisko

Przeznaczenie terenów pod planowane funkcje będzie oddziaływać na poszczególne elementy środowiska, w tym może powodować uciążliwości rozumiane jako wszelkie zjawiska wpływające ujemnie (negatywnie) na stan otaczającego środowiska, które utrudniają lub pogarszają komfort życia ludzi. Ten dyskomfort, niedogodności czy dysfunkcje środowiska są najczęściej wynikiem przekroczenia dopuszczalnych wartości parametrów, charakteryzujących stan środowiska.

9.1. Oddziaływanie na powierzchnię ziemi, w tym gleby

Teren infrastruktury technicznej – elektroenergetyka (E)

Oddziaływania realizacji zapisów planu odnośnie linii WN 110 kV będą na stałym, obecnym w środowisku, poziomie – jak dla sąsiedniej linii. Siedliska w strefie posadowienia stanowisk słupów zostały już antropogenicznie zmienione podczas prac agrotechnicznych – nie stanowią szczególnie cennych wartości przyrodniczych.

Teren rolniczy, teren wód powierzchniowych śródlądowych

Wyznaczenie w projekcie planu funkcji terenów rolnych, terenów wód powierzchniowych, stanowi kontynuację dotychczasowego sposobu wykorzystania omawianego terenu. Oddziaływania będą miały charakter bezpośredni, długoterminowy, stały, pozytywny.

W odniesieniu do innych sieci infrastruktury technicznej – dopuszczono ich lokalizację zgodnie z wymaganiami i obostrzeniami wynikającymi z lokalizacji obszaru planu na terenach chronionych. Zapis ma na celu ułatwienie/umożliwienie wykonania przyszłych inwestycji infrastruktury podziemnej (wodociąg, kanalizacja, telekomunikacja itp.) bez konieczności ponownej zmiany zapisów planu. Dotyczy to głównie obszarów wzdłuż dróg przez które przechodzi projekt planu. Wszelka inna infrastruktura może być lokowana tylko zgodnie z zachowaniem wszelkich nakazów i zakazów wynikających z zapisów planu i tym samym nie przewiduje się negatywnych oddziaływań od tych przyszłych inwestycji (jeszcze nie projektowanych).

Teren ciągów komunikacyjnych

Tereny dróg służą realizacji głównych funkcji, w związku z tym ich oddziaływanie jest do nich zbliżone. Wszystkie drogi wyznaczone w Planie to drogi istniejące, które zapewniają obsługę komunikacyjną na terenie opracowania, dlatego też ich oddziaływanie nie zmieni się względem obecnego. Oddziaływania będą miały charakter bezpośredni, długoterminowy, stały, neutralny.

9.2. Oddziaływanie na zasoby naturalne

Realizacja zapisów planu nie wpłynie na zasoby naturalne – z posiadanych materiałów archiwalnych wynika, że na badanym terenie nie występują udokumentowane zasoby naturalne takiej jak kruszywa, złoża ropy, pokłady torfu, itp.

9.3. Oddziaływanie na wody powierzchniowe i podziemne

Teren infrastruktury technicznej – elektroenergetyka (E)

Przewidywane ograniczenie infiltracji wód opadowych na fragmentach uszczelnionych ciągów komunikacyjnych obejmujących drogi wewnętrzne oraz tereny infrastruktury technicznej nie będzie znaczące dla użytkowania lokalnych zasobów wód podziemnych – oddziaływania na poziomie obecnym. Oddziaływania będą miały charakter bezpośredni, długoterminowy, stały, neutralny.

W czasie realizacji inwestycji budowy linii na jakość wód mogą mieć wpływ pojawiające się zanieczyszczenia, powstające w wyniku:

- spływów deszczowych i roztopowych z terenu budowy,
- nieodpowiedniego składowania materiałów budowlanych,
- niewłaściwej lokalizacji zapleczy budowy, w tym węzłów sanitarnych,
- zanieczyszczenia wód substancjami ropopochodnymi z maszyn lub urządzeń.

Podobnie jak w przypadku gleb bardzo istotne jest dbanie o stan techniczny maszyn i urządzeń, ich prawidłowa eksploatacja i zapobieganie potencjalnym awariom, aby nie dopuścić do przedostania się zanieczyszczeń ropopochodnych poprzez gleby do wód gruntowych.

Realizacja ustaleń projektu dokumentu nie powinna spowodować zmian w funkcjonowaniu hydrologicznym na analizowanym terenie. Wykopy pod fundamenty nowych obiektów infrastruktury, z uwagi na ich głębokość, powierzchnię i odległości pomiędzy wykopami, nie powinny naruszyć struktury wód podziemnych i powierzchniowych. W przypadku konieczności odwadniania fundamentu w miejscach o wysokim poziomie wód gruntowych, może dojść do krótkotrwałych zmian w układzie wód zaskórnych, jednak nie powinno to wpłynąć na lokalny i regionalny bilans wodny.

Realizacja inwestycji nie spowoduje zanieczyszczenia znajdujących się w pobliżu cieków, zbiorników wodnych (słupy będą posadowione poza korytami cieków wodnych).

Linia elektroenergetyczna w czasie pracy nie wytwarza ścieków. Niewielkie ilości wód opadowych, jakie będą spływać po elementach konstrukcyjnych linii do gruntu nie ulegną żadnym zanieczyszczeniom.

Teren rolniczy, teren wód powierzchniowych śródlądowych

Przeznaczenie w projekcie planu terenów na tereny rolnicze, wód stanowi kontynuację dotychczasowego sposobu użytkowania tego terenu. Zachowany zostanie duży udział terenów biologicznie czynnych i utrzymana zdolność infiltracji podłoża. Wody opadowe będą przenikać do gruntu zasilając warstwy wodonośne i chroniąc grunt przed nadmiernym przesychnieniem. Oddziaływania będą miały charakter bezpośredni, długoterminowy, stały, pozytywny.

Czynnikiem negatywnie oddziałującym na wody powierzchniowe i podziemne przedmiotowego obszaru są zanieczyszczenia obszarowe pochodzące ze spływu powierzchniowego w wyniku, którego do wód wprowadza się zanieczyszczenia związane z gospodarką rolną – nawozy, środki ochrony roślin. Negatywne oddziaływanie terenów rolnych

może wystąpić na skutek nieprawidłowego nawożenia pól (np. wylewanie gnojowicy na zmarzniętą glebę), niewłaściwe dawki nawozów i nieprawidłowa orka, powodują, że z powierzchniowych warstw gruntu wymywane są znaczne ilości biogenów, które wraz ze spływem powierzchniowym mogą wpływać na przyspieszenie procesu eutrofizacji zbiorników wodnych. Dlatego też stosowanie nawozów wymaga szczególnej ostrożności.

Na badanym obszarze uwidacznia się racjonalne użytkowanie terenu i zachowanie równowagi ekologicznej, poprzez m.in. utrzymanie barier ochronnych w postaci terenów zieleni naturalnej, zadrzewień i zakrzewień okalających cieków wodne, które ograniczają spływ zanieczyszczeń z terenów zagospodarowanych i nie wpływają znacząco na przyspieszenie procesu eutrofizacji jeziora.

W odniesieniu do innych sieci infrastruktury technicznej – dopuszczono ich lokalizację zgodnie z wymaganiami i obostrzeniami wynikającymi z lokalizacji obszaru planu na terenach chronionych. Zapis ma na celu ułatwienie/umożliwienie wykonania przyszłych inwestycji infrastruktury podziemnej (wodociąg, kanalizacja, telekomunikacja itp.) bez konieczności ponownej zmiany zapisów planu. Dotyczy to głównie obszarów wzdłuż dróg przez które przechodzi projekt planu. Wszelka inna infrastruktura może być lokowana tylko zgodnie z zachowaniem wszelkich nakazów i zakazów wynikających z zapisów planu i tym samym nie przewiduje się negatywnych oddziaływań od tych przyszłych inwestycji (jeszcze nie projektowanych).

Teren ciągów komunikacyjnych

Przewidywane ograniczenie infiltracji wód opadowych na fragmentach uszczelnionych ciągów komunikacyjnych obejmujących ww. tereny nie będzie znaczące dla użytkowania lokalnych zasobów wód podziemnych. Oddziaływania będą miały charakter bezpośredni, długoterminowy, stały, neutralny.

9.4. Odpady

Zgodnie z zapisami projektu planu gospodarkę odpadami ustala się zgodnie z przepisami odrębnymi.

W granicach powyższych terenów funkcjonalnych wyznaczonych w projekcie planu przewiduje się utrzymanie stanu istniejącego.

Wszelkie odpady z budowy oraz późniejszej eksploatacji linii należy stosownie segregować oraz poddać utylizacji poprzez składowanie – czym zajmują się stosowne firmy i instytucje na terenie gminy – zgodnie z Regulaminem utrzymania czystości i porządku na terenie gminy.

9.5. Oddziaływanie na powietrze atmosferyczne i klimat

Teren infrastruktury technicznej – elektroenergetyka (E)

Do zanieczyszczenia powietrza o charakterze krótkoterminowym dojdzie na etapie realizacji inwestycji budowy nowych stanowisk linii. Lokalny wzrost emisji zanieczyszczeń powietrza –

zwłaszcza pyłu i substancji spalinowych – nastąpi na skutek wykonywania robót ziemnych (wykopów, itp.) oraz prac maszyn budowlanych i sprzętu obsługującego budowę.

Wszystkie prace prowadzone będą w porze dziennej, zanieczyszczenia będą krótkotrwałe, ograniczone głównie do kilku dni dla jednego stanowiska słupa.

Można zatem stwierdzić, że realizacja inwestycji będzie miała krótkotrwały, lokalny wpływ na powietrze, bez większego wpływu dla otoczenia. Oddziaływanie emitowanych zanieczyszczeń pyłowo-gazowych powinno ograniczyć się jedynie do terenu budowy, a zatem nie powinno stanowić zagrożenia dla zdrowia i życia ludzi. Emisje zanieczyszczeń podczas prac nie spowodują przekroczenia dopuszczalnych standardów jakości powietrza.

Obiekty elektroenergetyczne w czasie pracy nie emitują zanieczyszczeń w postaci gazów lub pyłów do powietrza, w związku z tym nie będą wpływać na stan powietrza atmosferycznego.

Nie przewiduje się również oddziaływań mających wpływ na warunki klimatyczne na analizowanym terenie.

Teren rolniczy, teren wód powierzchniowych śródlądowych

Przeznaczenie analizowanego obszaru na teren rolniczy, czy wód stanowi kontynuację dotychczasowego użytkowania. Utrzymanie dotychczasowego sposobu przeznaczenia terenu będzie sprzyjało zachowaniu korzystnego topoklimatu. Oddziaływania będą miały charakter bezpośredni, długoterminowy, stały, pozytywny.

W odniesieniu do innych sieci infrastruktury technicznej – dopuszczono ich lokalizację zgodnie z wymaganiami i obostrzeniami wynikającymi z lokalizacji obszaru planu na terenach chronionych. Zapis ma na celu ułatwienie/umożliwienie wykonania przyszłych inwestycji infrastruktury podziemnej (wodociąg, kanalizacja, telekomunikacja itp.) bez konieczności ponownej zmiany zapisów planu. Dotyczy to głównie obszarów wzdłuż dróg przez które przechodzi projekt planu. Wszelka inna infrastruktura może być lokowana tylko zgodnie z zachowaniem wszelkich nakazów i zakazów wynikających z zapisów planu i tym samym nie przewiduje się negatywnych oddziaływań od tych przyszłych inwestycji (jeszcze nie projektowanych).

Teren ciągów komunikacyjnych

Wszystkie wyznaczone w projekcie planu tereny dróg są drogami istniejącymi, dlatego też ich oddziaływanie nie zmieni się względem obecnego. Oddziaływania będą miały charakter bezpośredni, długoterminowy, neutralny.

9.6. Oddziaływanie na szatę roślinną, świat zwierzęcy i różnorodność biologiczną

Teren infrastruktury technicznej – elektroenergetyka (E)

Planowana linia 110 kV przebiega przez tereny rolne, nad wodami oraz nad terenami komunikacyjnymi. Oddziaływanie przedsięwzięcia na etapie budowy na szatę roślinną i grzyby obejmować będzie znikome oddziaływanie fizyczne (likwidacja roślinności i grzybów lub ich uszkodzenia) oraz ograniczone oddziaływanie pośrednie poprzez emisję zanieczyszczeń do atmosfery. Tymczasowa likwidacja roślinności wystąpi na terenach lokalizacji nowych stanowisk słupów i na dojazdach do nich poza istniejącymi drogami i duktami. Ponadto linia będzie

budowana nad drogami, ale nie spowoduje to oddziaływania na występującą tam roślinność (głównie ruderalną). W związku z planowaną, bezdotykową technologią zawieszenia przewodów, nie wystąpi oddziaływanie na szatę roślinną i grzyby między stanowiskami słupowymi. Po zakończeniu prac budowlanych nastąpi rewaloryzacja szaty roślinnej na przekształconych terenach przez zabiegi rolne na terenach użytkowanych rolniczo i spontaniczną sukcesję roślinności.

Herpetofauna

Zagrożenia dla płazów i gadów na etapie budowy stanowić mogą: uwięzienie w wykopach, zabijanie pojedynczych osobników na skutek zwiększonego ruchu pojazdów i sprzętu budowlanego, płoszenie spowodowane ruchem pracowników i maszyn, drganiem podłoża i hałasem. Obszary lokalizacji słupów planowanej linii nie stanowią istotnych miejsc dla płazów, natomiast siedliska dogodne dla płazów tj. podmokłości, ciekły, rowy i zbiorniki wodne znajdują się w jej sąsiedztwie, jednak znacząco poza zasięgiem potencjalnego wpływu prac budowlanych. Negatywny wpływ na tę grupę zwierząt może mieć przecięcie w okresie wiosennym szlaków migracyjnych technicznymi drogami dojazdowymi. W związku z tym, podczas prac w obszarach wilgotnych łąk, gdzie możliwe jest liczniejsze występowanie płazów należy prowadzić kontrole wykopów budowlanych i dojazdów do placów montażowych pod względem występowania płazów i w razie konieczności zabezpieczyć wykopy budowlane oraz odcinki dróg płótkami herpetologicznymi.

Awifauna

Oddziaływanie na awifaunę na etapie budowy będzie związane z przekształceniem siedlisk w miejscach lokalizacji nowych słupów, dróg dojazdowych oraz płoszeniem ptaków podczas prac budowlanych. Na analizowany teren potencjalnie może występować szereg siedlisk ptaków objętych ochroną prawną. Skład gatunkowy awifauny lęgowej jest typowy dla analizowanych siedlisk. Realizacja inwestycji nie powinna stanowić zagrożenia z uwagi na tolerancję ptaków do już istniejących elementów, podobnych do nowych, planowanych. Przeciętna wielkość placu posadowienia słupa powinna mieć wymiar około 20x20 m, a szerokość drogi dojazdowej nie powinna przekraczać 4 m. Zastosowanie takich rozwiązań technologicznych znacząco ogranicza ingerencję w siedliska ptaków. Nie przewiduje się wycinki drzew (ewentualnie pojedyncze drzewa lub krzewy przydrożne) pod lokalizację nowych słupów lub dróg technologicznych wykonana zostanie poza okresem lęgowym ptaków, tj. poza okresem od 1 marca do 31 sierpnia lub w tym okresie po kontroli występowania gniazd ptasich przez nadzór przyrodniczy.

Użytki zielone i grunty rolne stanowią podstawową część obszarów przez które przebiega linia 110 kV. Tu również lokalne przekształcenia siedlisk w miejscach posadowienia nowych słupów nie powinny powodować negatywnych zmian w ugrupowaniach awifauny.

Do porażen najczęściej dochodzi w chwili lądowania ptaków na szczycie słupów, gdy ptak łączy swymi kończynami elementy o różnych potencjałach (sytuacje takie nie występują na liniach o napięciu 110 kV). Zdarzają się też porażenia przez zwarcie powodowane przez ptaki przelatujące pomiędzy wiszącymi przewodami, jednak dzieje się tak nieporównywalnie rzadziej. Porażenie następuje w sytuacji dotknięcia przez ptaka elementów linii o różnych potencjałach, np. przewodów różnych faz lub jednocześnie przewodu fazowego i elementu uziemionego. Ma więc

ono związek z odległością dzielącą przewody lub urządzenia uziemiające, a także z rozmiarami ptaka. Wypadki porażenia ptaków prądem elektrycznym są związane z zastosowaną konstrukcją podpór, w tym poprzeczników i mocowanych na nich izolatorów, sprzyjającą spowodowaniu zwarcia przez ptaki. W przypadku krótkich izolatorów ryzyko porażenia jest szczególnie wysokie. Możliwość występowania porażen ptaków (dotyczy głównie linii średniego napięcia). Wynika to ze stosowanych konstrukcji, w których często łączy się zbieg niekorzystnych rozwiązań zwiększających ryzyko porażenia, takich jak niewielka odległość między przewodami fazowymi, krótkie izolatory (zwykle izolatory stojące), uziemienie jakim jest sam słup. W odniesieniu do linii wysokiego napięcia zagrożenie porażeniem prądem zależy od zastosowanych rozwiązań technicznych. Dodatkowym czynnikiem sprzyjającym częstotliwości porażen jest sam fakt zlokalizowania linii i jej niebezpiecznych elementów. Linie elektroenergetyczne znajdujące się w pobliżu miejsc koncentracji ptaków, w rejonach żerowisk, czy miejsc lęgowych mogą być szczególnie atrakcyjne jako miejsca przesiadywania, odpoczynku lub jako czatownie. W przypadku obecności w takich miejscach konstrukcji niebezpiecznych dla ptaków, mogą one wywoływać znaczną śmiertelność. Typową sytuacją jest rozłącznik usytuowany na szczycie słupa, który w przypadku częstego przebywania w okolicy bocianów białych, czy ptaków drapieżnych stanowi dla nich śmiertelne niebezpieczeństwo. Przy próbie lądowania na takim słupie, te znacznej wielkości ptaki łatwo ulegają porażeniu. Poza wymienionymi powyżej czynnikami także metalowa konstrukcja niektórych słupów sprawia, że siedzące na nich ptaki narażone są na porażenia. Jest to efektem siadania na poprzecznikach przy jednoczesnym dotknięciu jednego z przewodów. Pióra ptaków są dobrym izolatorem, dlatego nierzadko nie dochodzi do porażen nawet wtedy, gdy ptak dotyka nimi przewodów o różnych potencjałach. Jednak mokre pióra tracą tę właściwość i podczas opadów deszczu częściej dochodzi do porażen. Szczególnie narażone na porażenia prądem są średnie i duże ptaki chętnie wykorzystujące słupy jako czatownie, miejsca odpoczynku, nocowania czy gniazdowania (ptaki szponiaste, sowy, krukowate, bociany). Ryzyko porażenia rośnie wraz z rozmiarami ptaka, poczynając od gatunków wielkości kawki *Corvus monedula*. Wśród ptaków szponiastych porażenia uważane są za jedną z głównych nienaturalnych przyczyn śmiertelności. Szponiastymi najczęściej ginącymi w wyniku porażenia w Europie są myszołów *Buteo buteo*, kania czarna *Milvus migrans* i ruda *Milvus milvus* oraz pustułka *Falco tinnunculus*.

Wpływ pola elektromagnetycznego

Organizmy żywe wytworzyły pewien stopień adaptacji do naturalnych pól elektromagnetycznych, natomiast tolerancja w stosunku do źródeł sztucznych jest prawdopodobnie mniejsza. Spośród niewielkiej liczby opracowań podejmujących kwestię oddziaływania pola elektromagnetycznego (PEM) na ptaki, większość wskazuje na jego negatywny wpływ. Ekspozycja na PEM może w pewnych warunkach zmieniać zachowania i fizjologię ptaków, odbijając się negatywnie na ich reprodukcji i rozwoju. Jednak oddziaływanie PEM choć często negatywne, wydaje się nie mieć istotnego znaczenia dla gatunków gniazdujących na słupach linii przesyłowych.

Wpływ hałasu

Jakkolwiek brak opracowań dotyczących wpływu hałasu generowanego przez infrastrukturę elektroenergetyczną na ptaki, istnieją badania ukazujące reakcje ptaków na inne rodzaje hałasu pochodzenia antropogenicznego, np. powodowanego przez transport samochodowy, czy hałas miejski. Wykazały one m. in. że czynnikami wpływającymi na stan populacji bardziej niż podwyższony poziom hałasu są presja drapieżnicza i pogoda oraz że nawet wysoki poziom hałasu (np. związany z ruchem lotniczym, rzędu 70 dB i więcej) nie powoduje istotnie negatywnego oddziaływania na ptaki. Jest to m.in. efektem szybkiego przyzwyczajania się ptaków do hałasu. Ponadto poziom hałasu tzw. tła, a więc charakteryzujący np. otwarte tereny rolnicze w Polsce, to około 40 dB i więcej. W przypadku linii o napięciu 110 kV poziom emitowanego hałasu, bez względu na warunki atmosferyczne, będzie wynosił maksymalnie 35 dB. Przy tak niskich wartościach hałasu ptaki nie będą wykazywały wyraźnej negatywnej reakcji, co częściowo związane jest również ze zjawiskiem habituacji. Zatem można wykluczyć wyraźny negatywny wpływ hałasu związanego z liniami przesyłowymi na ptaki. Potwierdzają to liczne przypadki gniazdowania szeregu gatunków ptaków na słupach linii przesyłowych jak i w roślinności otaczającej podstawy słupów.

Eksploatacja linii elektroenergetycznej 110 kV nie wymaga dostarczania paliw, surowców, materiałów i wody. Napowietrzne linie elektroenergetyczne WN nie wymagają stałej obsługi. W toku eksploatacji przedsięwzięcie nie będzie wytwarzać odpadów stałych ani płynnych, jak też zanieczyszczeń gazowych bądź pyłowych, z wyjątkiem ich niewielkich ilości związanych z bieżącą konserwacją lub usuwaniem awarii. Niewielkie ilości odpadów zostaną przekazane do unieszkodliwienia.

Zaleca się wykorzystanie do okresowych prac remontowych nowoczesnego, sprawnego technicznie sprzętu, w celu uniknięcia jego awarii i potencjalnego przedostania się do środowiska jakichkolwiek zanieczyszczeń.

Na etapie eksploatacji projektowanej linii 110 kV nie wystąpi zagrożenie przekroczenia poziomów hałasu określonych w Rozporządzeniu Ministra Środowiska w sprawie dopuszczalnych poziomów hałasu w środowisku (t. j. Dz. U. 2014, poz. 112) oraz nie wystąpi zagrożenie przekroczenia norm określonych w Rozporządzeniu Ministra Zdrowia z dnia 17 grudnia 2019 r. (Dz.U.2019.2448 z dnia 2019.12.19) w sprawie dopuszczalnych poziomów pól elektromagnetycznych w środowisku, w miejscach dostępnych dla ludzi i na terenach przeznaczonych pod zabudowę mieszkaniową. W związku z tym nie ma potrzeby podejmowania działań ograniczających potencjalne oddziaływanie na ludzi planowanej budowy linii 110 kV w zakresie emisji przez nią energii w rozumieniu ustawy OOŚ.

Projektowana linia nie stworzy zagrożeń dla ptaków w zakresie porażeń prądem, gdyż nie zastosowano na niej stwarzających takie niebezpieczeństwo:

- izolatorów stojących nad poprzecznym ramieniem słupa (eliminacja zwarcia w przypadku łuku odchodów ptaka znajdującego się na izolatorze);
- przebiegu przewodów w odległości mniejszej od siebie niż 140 cm od (eliminacja zwarcia przewodów przez ptaki o dużej rozpiętości skrzydeł);

- izolatorów wiszących pod ramieniem słupa, przyjęcie minimalnej odległości 60 cm między ramieniem a przewodem roboczym (w celu eliminacji zagrożenia spowodowania przez duże ptaki zwarcia między przewodem a słupem);
- izolatorów przebiegających w linii przewodów o długości mniejszej niż 60 cm (w celu eliminacji zagrożenia spowodowania przez duże ptaki zwarcia między przewodem a słupem).

W związku z powyższym nie ma potrzeby podejmowania działań ograniczających potencjalne oddziaływania linii na ptaki przez ich porażenia prądem.

Zaleca się zastosowanie spiralnych znaczników ostrzegawczych o długości do 50 cm na przewodzie odgromowym, w odległości co ok. 30 m, zwiększających widoczność dla ptaków napowietrznej linii 110 kV – odcinki do zastosowania w/w znaczników zgodnie z zaleceniami RDOŚ lub nadzoru przyrodniczego.

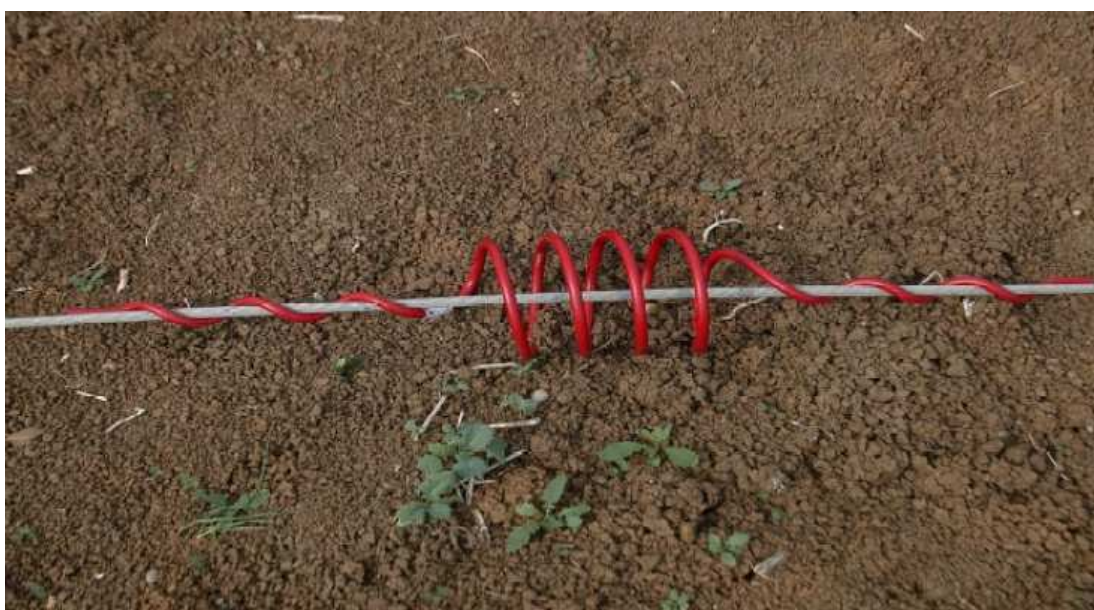

Ryc. 15. Przykładowy znacznik ostrzegawczy.

Teren rolniczy, teren wód powierzchniowych śródlądowych

Utrzymanie powyższych funkcji w dotychczasowym użytkowaniu będzie miało bezpośredni, długoterminowy, stały i pozytywny wpływ na szatę roślinną, świat zwierzęcy i różnorodność biologiczną.

W odniesieniu do innych sieci infrastruktury technicznej – dopuszczono ich lokalizację zgodnie z wymaganiami i obostrzeniami wynikającymi z lokalizacji obszaru planu na terenach chronionych. Zapis ma na celu ułatwienie/umożliwienie wykonania przyszłych inwestycji infrastruktury podziemnej (wodociąg, kanalizacja, telekomunikacja itp.) bez konieczności ponownej zmiany zapisów planu. Dotyczy to głównie obszarów wzdłuż dróg przez które przechodzi projekt planu. Wszelka inna infrastruktura może być lokowana tylko zgodnie z zachowaniem wszelkich nakazów i zakazów wynikających z zapisów planu i tym samym nie przewiduje się negatywnych oddziaływań od tych przyszłych inwestycji (jeszcze nie projektowanych).

Teren ciągów komunikacyjnych

Oddziaływanie związane z terenami komunikacyjnymi oraz z terenami infrastruktury technicznej będzie miało bardzo niewielki wpływ na szatę roślinną, świat zwierzęcy i różnorodność biologiczną. W wyniku prac budowlanych zostanie zniszczona częściowo szata roślinna, która następnie może zostać odbudowana po zakończeniu procesu budowlanego. Biorąc pod uwagę niewielką powierzchnię objętą tego rodzaju przeznaczeniem, oddziaływanie to będzie miało niewielki zasięg i siłę. Oddziaływania będą miały charakter bezpośredni, długoterminowy, stały, neutralny.

9.7. Oddziaływanie na krajobraz

Teren infrastruktury technicznej – elektroenergetyka (E)

W projekcie planu uwzględniono obszary obejmujące tereny komunikacyjne. Oddziaływania będą miały charakter bezpośredni, długoterminowy, stały, neutralny.

Teren lokalizacji budowy linii stanowią głównie grunty orne. Ukształtowanie terenu trasy przebiegu inwestycji jest płaskie. Prace budowlane będą związane głównie z usytuowaniem nowych słupów elektroenergetycznych wzdłuż linii istniejącej - zmiana sposobu użytkowania stosunkowo niewielkich obszarów. W wyniku realizacji prac do otoczenia nie zostaną wprowadzone nowe obce elementy, będące powtarzalnymi składnikami przekształconego krajobrazu wiejskiego – linia jest już obecna w bezpośrednim sąsiedztwie terenu projektu.

Pewne jest, że obecna linia ingeruje w krajobraz i będzie stanowić w nim wyraźny akcent/dominantę, przede wszystkim dla terenów otwartych. Konstrukcje słupów linii napowietrznej są w krajobrazie rytmicznym i powtarzalnym elementem wprowadzonym sztucznie. Linie napowietrzne są elementem wyróżniającym się w krajobrazie. Jednocześnie wśród obcych elementów wprowadzanych do środowiska przyrodniczego nie stanowią elementów najwyższych. Znacznie większe wysokości posiadają elektrownie wiatrowe, dodatkowo w stosunku do nich słupy konstrukcyjne linii są elementami nieruchomymi, które w mniejszym stopniu przyciągają uwagę obserwatora. Ich oddziaływanie jest raczej punktowe i powtarzalne, a widoczność większa wraz ze zmniejszeniem dystansu, z jakiego są obserwowane.

Oddziaływanie wynikające z parametrów linii napowietrznej:

- słupy konstrukcyjne ustawione są w dość regularnych odstępach od siebie, nadając pewien rytm założeniu, co sprawia, że inwestycja jest elementem punktowym i powtarzalnym,
- konstrukcja linii składa się z elementów stałych, nieporuszających się i nie skupiających na dłużej uwagi obserwatora,
- słupy linii napowietrznej są konstrukcją ażurową.

Proponuje się, by konstrukcje słupów zostały pomalowane na kolor neutralny, który nie będzie znacząco wyróżniał się z otoczenia, a tym samym nie skupiał uwagi obserwatora.

9.8. Oddziaływania na zabytki i dobra materialne

W granicach planu brak stanowiska archeologicznych oraz zabytków wpisanych do rejestrów gminnych i wojewódzkich.

9.9. Oddziaływania na życie i zdrowie ludzi

Teren infrastruktury technicznej– elektroenergetyka (E)

Etap budowy linii charakteryzuje się pracami ziemnymi, budowlanymi i transportowymi. Prace te są prowadzone przy użyciu ciężkiego sprzętu. Wszystkie czynności będą prowadzone zgodnie z zasadami BHP na placu budowy, dlatego nie przewiduje się oddziaływania etapu budowy na zdrowie ludzi. Prowadzone prace mogą wpływać czasowo na warunki życia mieszkańców najbliższej zlokalizowanych domostw. Prace przy użyciu ciężkiego sprzętu mają miejsce w sąsiedztwie stanowisk słupów. Prowadzone są jednocześnie przy kilku stanowiskach słupowych, a następnie przesuwają się na kolejne miejsca posadowienia słupów. W związku z powyższym uciążliwości mają charakter oddziaływań krótkotrwałych.

W fazie budowy linii napowietrznej, czasowo mogą wystąpić następujące oddziaływania wpływające na warunki życia osób przebywających w pobliżu placu budowy, na którym prowadzone będą prace:

- hałas komunikacyjny oraz hałas związany z pracą sprzętu budowlanego,
- emisja zanieczyszczeń komunikacyjnych (spaliny, pylenie) oraz zanieczyszczeń związanych z pracą sprzętu budowlanego,
- utrudnienia komunikacyjne na trasie przejazdu specjalnych środków transportu dostarczających elementy konstrukcyjne na miejsce inwestycji,
- sporadycznie wibracje,
- zagrożenie wypadkowe.

Wpływ na warunki życia osób postronnych będzie ograniczony przestrzennie (maksymalnie do kilkunastu metrów od placu budowy) i czasowo (do okresu prowadzenia prac budowlano-montażowych), a wszystkie uciążliwości znikną z chwilą zakończenia prac. Miejsca robót zostaną odpowiednio oznakowane i zabezpieczone przed dostępem osób postronnych. Oddziaływania wynikające z prac montażowych oraz malarskich zabezpieczających elementy konstrukcji w powłoki antykorozyjne są ograniczone do terenu placu budowy. Uciążliwości te zostaną maksymalnie zmniejszone poprzez stosowanie odpowiednich zabezpieczeń wynikających z przepisów BHP i odpowiedniej organizacji robót.

Eksploatacja napowietrznej linii generuje przede wszystkim czynniki fizyczne (pole magnetyczne, pole elektryczne, hałas) mogące mieć wpływ na zdrowie ludzi. Skala oddziaływania powyższych czynników oraz wpływ na zdrowie człowieka zostały opisane. Wpływ na warunki życia w fazie eksploatacji linii jest znikomy. W pasie terenu ochrony funkcyjnej zostają wprowadzone ograniczenia w lokalizacji budynków mieszkalnych oraz obiektów powyżej określonej wysokości, niedozwolone jest również wprowadzanie roślinności o wysokości powyżej 4 m. W pasie terenu ochrony funkcyjnej dozwolona jest uprawa gruntów rolnych oraz wypas

zwierząt. Podczas eksploatacji inwestycji nie będą generowane wibracje mogące oddziaływać na zabudowę.

Teren rolniczy, teren wód powierzchniowych śródlądowych

Podtrzymanie funkcji terenu rolniczego, wód powierzchniowych zachowuje wartości przyrodnicze terenów otwartych co wpływa pozytywnie na odczucia mieszkańców. Oddziaływania będą miały charakter bezpośredni, długoterminowy, stały, pozytywny.

W odniesieniu do innych sieci infrastruktury technicznej – dopuszczono ich lokalizację zgodnie z wymaganiami i obostrzeniami wynikającymi z lokalizacji obszaru planu na terenach chronionych. Zapis ma na celu ułatwienie/umożliwienie wykonania przyszłych inwestycji infrastruktury podziemnej (wodociąg, kanalizacja, telekomunikacja itp.) bez konieczności ponownej zmiany zapisów planu. Dotyczy to głównie obszarów wzdłuż dróg przez które przechodzi projekt planu. Wszelka inna infrastruktura może być lokowana tylko zgodnie z zachowaniem wszelkich nakazów i zakazów wynikających z zapisów planu i tym samym nie przewiduje się negatywnych oddziaływań od tych przyszłych inwestycji (jeszcze nie projektowanych).

Teren ciągów komunikacyjnych

W bezpośrednim sąsiedztwie dróg nastąpi wzrost natężenia hałasu i zanieczyszczenie powietrza, Oddziaływania będą miały charakter bezpośredni, długoterminowy, neutralny.

9.10. Oddziaływanie na obszary chronione w tym obszary Natura 2000

Przebieg linii przez tereny chronione został szczegółowo opisany we wcześniejszej części prognozy. Wskazano założenia oraz cele ochrony w tych obszarach łącznie z nakazami i zakazami. Inwestycja budowy linii 110kV nie stanowi szczególnie uciążliwego oddziaływania na te obszary głównie z już istniejącej w sąsiedztwie linii oraz częściowo dróg technologicznych i serwisowych.

W odniesieniu do obszarów Natura 2000 – ich lokalizacja w odległości 4,6 – 5,8 km od granic obszaru projektu – skutecznie eliminuje możliwość wpływu zamierzonego projektu planu na obszary NATURA 2000.

Wprowadzone ustalenia miejscowego planu uwzględniają przepisy prawa dotyczące ochrony przyrody, nie stwierdza się zatem znacząco negatywnego wpływu ustaleń planu na objęte ochroną prawną przyrodniczo cenne przestrzenie. Skutki realizacji planu nie będą miały znaczącego wpływu skierowanego na funkcjonowanie obszarów chronionych. Dotyczy to zarówno oddziaływań bezpośrednich, pośrednich, wtórnych, skumulowanych, krótkoterminowych, średnioterminowych i długoterminowych, stałych i chwilowych oraz pozytywnych i negatywnych na cele i przedmiot ochrony obszarów NATURA 2000 oraz na inne elementy środowiska.

9.11. Hałas oraz promieniowanie elektromagnetyczne

Oddziaływanie negatywne, krótkoterminowe może wystąpić na etapie prac budowlanych przy budowie linii i związane będzie z uciążliwościami emitowanymi przez pracujące maszyny, tj. głównie z hałasem i obniżeniem jakości krajobrazu. Ponadto należy zwrócić uwagę, że oddziaływanie akustyczne na środowisko występujące okresowo w trakcie prac budowlanych nie podlega regulacjom prawnym z zakresu ochrony przed hałasem.

Wpływ hałasu na środowisko, w tym na człowieka, zależy od poziomu hałasu, od czasu ekspozycji na jego działanie, od charakterystyki częstotliwościowej, a także od cech indywidualnych osoby, na którą oddziałuje hałas.

Zgodnie z art. 3 ustawy POŚ przez hałas rozumie się dźwięki o częstotliwości od 16 do 16 000 Hz. Z ekologicznego punktu widzenia hałas ma charakter zanieczyszczenia, którego emisja w wielu przypadkach jest normowana. Badania prowadzone w ostatnich latach dowodzą, że hałas ma bardzo negatywny wpływ na zdrowie człowieka. O potencjalnym wpływie hałasu na zwierzęta, którego źródłem są linie napowietrzne, wiadomo jak dotąd bardzo niewiele i zapewne dlatego przepisy z dziedziny ochrony środowiska obowiązujące zarówno w Polsce, jak i w innych krajach, nie regulują tej kwestii.

Występowanie hałasu pogarsza walory środowiska oraz w powszechnym odczuciu powoduje szkodę w dobrach materialnych, m.in. poprzez obniżenie wartości nieruchomości w rejonach jego występowania.

W ramach niniejszego opracowania przeprowadzono wstępną analizę wyników badań w zakresie:

- przegląd przepisów w zakresie dopuszczalnych poziomów hałasu w środowisku,
- prognozyki poziomów hałasu w otoczeniu planowanej do wybudowania linii napowietrznej WN 110 kV,
- analizy oddziaływania akustycznego linii napowietrznej w aspekcie obowiązujących w tym zakresie przepisów z zakresu ochrony środowiska.

DOPUSZCZALNE POZIOMY HAŁASU W ŚRODOWISKU

Dopuszczalne wartości parametrów hałasu w środowisku ustalone zostały w rozporządzeniu Ministra Środowiska z dnia 14 czerwca 2007 r. w sprawie dopuszczalnych poziomów hałasu w środowisku (Dz.U. 2017.112). Rozporządzenie to uzależnia wysokość dopuszczalnego poziomu hałasu od przeznaczenia terenu na którym on występuje, na terenach zabudowy mieszkaniowej jednorodzinnej i wielorodzinnej oraz zabudowy zagrodowej i zamieszkania zbiorowego, obowiązują następujące standardy klimatu akustycznego w zakresie hałasu emitowanego przez linie elektroenergetyczne:

- *dopuszczalny równoważny poziom dźwięku A - pora dnia, przedział czasu odniesienia równy 16 godzinom: 50 dB(A),*
- *dopuszczalny równoważny poziom dźwięku A - pora nocy, przedział czasu odniesienia równy 8 godzinom: 45 dB(A).*

W zakresie dotyczącym hałasu linii elektroenergetycznych WN dopuszczalne poziomy hałasu przedstawiają poniższe tabele.

Tabela - Dopuszczalne poziomy hałasu na obszarach zaliczonych do kategorii terenów objętych ochroną przed hałasem powodowanym przez linie elektroenergetyczne - załącznik (tabela 2) do rozporządzenia Ministra Środowiska.

Lp.	Rodzaj terenu	Dopuszczalny poziom hałasu w dB	
		L _{Aeq D} Pora dnia - przedział czasu odniesienia równy 16 godzinom	L _{Aeq N} Pora nocy - przedział czasu odniesienia równy 8 godzinom
1.	a. Strefa ochronna „A” uzdrowiska b. Tereny szpitali, domów opieki społecznej c. Tereny zabudowy związanej ze stałym lub czasowym pobytem dzieci i młodzieży ¹⁾	45	40
2.	a. Tereny zabudowy mieszkaniowej jedno- i wielorodzinnej oraz zabudowy zagrodowej i zamieszkania zbiorowego b. Tereny rekreacyjno-wypoczynkowe ¹⁾ c. Tereny mieszkaniowo-usługowe d. Tereny w strefie śródmiejskiej miast powyżej 100 tys. mieszkańców ²⁾	50	45

Wspomniane wyżej rozporządzenie (Dz.U. 2017.112) ustala także następujące wskaźniki charakteryzujące poziom hałasu, w tym przypadku wytwarzanego przez napowietrzną linię elektroenergetyczną:

- L_{DWN} (poziom dziennie-wieczorowo-nocny),
- L_N (poziom długookresowy).

Wskaźniki te mają zastosowanie do prowadzenia długookresowej polityki w zakresie ochrony przed hałasem, a dopuszczalne wartości tych wskaźników dla napowietrznych linii elektroenergetycznych, jako źródeł hałasu wyszczególniono w tabeli poniżej.

Tabela - Dopuszczalne poziomy hałasu w środowisku powodowanego przez linie elektroenergetyczne wyrażone wskaźnikami LDWN i LN, które to wskaźniki mają zastosowanie do prowadzenia długookresowej polityki w zakresie ochrony przed hałasem - załącznik (tabela 4) do rozporządzenia Ministra Środowiska.

Lp.	Rodzaj terenu	Dopuszczalny długotrwały średni poziom dźwięku A w dB	
		L _{DWN} przedział czasu odniesienia równy wszystkim dobom w roku	L _N przedział czasu odniesienia równy wszystkim porom nocy
1	a. Strefa ochronna „A” uzdrowiska b. Tereny szpitali, domów opieki społecznej c. Tereny zabudowy związanej ze stałym lub czasowym pobytem dzieci i młodzieży	45	40
2	a. Tereny zabudowy mieszkaniowej jedno- i wielorodzinnej oraz zabudowy zagrodowej i zamieszkania zbiorowego b. Tereny rekreacyjno-wypoczynkowe c. Tereny mieszkaniowo-usługowe d. Tereny w strefie śródmiejskiej miast powyżej 100 tys. mieszkańców ¹⁾	50	45

ŹRÓDŁA HAŁSU

LINIA WN 110 KV

Jedną z uciążliwości dla mieszkańców, których nieruchomości sąsiadują z liniami napowietrznymi wysokiego napięcia, jest hałas (szum) towarzyszący ich funkcjonowaniu. Źródłem hałasu, wytwarzanego przez napowietrzne linie elektroenergetyczne jest ulot z elementów przewodzących linii znajdujących się pod napięciem (głównie z przewodów fazowych) oraz wyładowania powierzchniowe na elementach układu elektroizolacyjnego (izolatorach i osprzęcie). Zjawiska te nie stanowią zagrożenia dla zdrowia ludzi i mogą być obserwowane wyłącznie w porze nocnej, jako „świecąca otoczka” na przewodach linii. Ulot jest zjawiskiem polegającym na wyładowaniu elektrycznym do przestrzeni (powietrza), pojawiającym się wtedy, gdy wartość maksymalna natężenia pola elektrycznego na powierzchni przewodu (lub innego elementu przewodzącego linii) przekroczy wartość krytyczną. W prawidłowo zaprojektowanej linii, podczas dobrych warunków atmosferycznych (tzn., gdy przewody oraz inne elementy pod napięciem są suche) zjawisko ulotu nie powinno występować, natomiast podczas złych warunków atmosferycznych (duża wilgotność, mało intensywny opad, sadź, śnieg) może powstać intensywne zjawisko ulotu. Dotyczy to w szczególności linii najwyższych napięć tj.: 220 kV i 400 kV, i w znacznie mniejszym stopniu linii WN 110 kV. Pojawić się może także na przewodach linii podczas dobrych warunków atmosferycznych, ale tylko w przypadku występowania dużych nierównomierności występujących na powierzchni przewodów fazowych (tzw. zjawisko ostrzowe) lub osprzętu liniowego, spowodowanych np. zabrudzeniami, zadrapaniem lub rozwarstwieniem przewodu.

Na potrzeby analizy posiłkowano się wynikami przeprowadzonych rzeczywistych pomiarów hałasu przemysłowego emitowanego przez linię 2-torowa WN 110 kV relacji Mątki – Jaroty, Mątki – Olsztynek na najbliższe jej tereny, działka nr 113/5 (teren zabudowy mieszkaniowej jednorodzinnej) i działka 114/3 (teren zabudowy mieszkaniowej jednorodzinnej), w miejscowości Gutkowo gmina Jonkowo powiat olsztyński, woj. warmińsko-mazurskie. Pomiary hałasu zostały przeprowadzone przez akredytowane laboratorium. Na każdej z działek zlokalizowane zostały dwa

punkty pomiarowe – jeden na granicy posesji – od strony źródła (tu: linii energetycznej) i drugi przy ścianie budynku, od strony linii energetycznej. Pomiary wykonane zostały metodą próbkowania zgodnie z złącznikiem nr 7 do rozporządzenia Ministra Środowiska z dnia 30 października 2014 r. w sprawie wymagań w zakresie prowadzenia pomiarów wielkości emisji oraz pomiarów ilości pobranej wody (Dz.U.2014.1542).

Z przeprowadzonych badań wynika, że pomierzony poziom hałasu wytwarzanego przez linie 110 kV relacji Mątki – Jaroty, Mątki – Olsztynek wynosi **26,9 – 37 dB** dla pory dziennej i nocnej, nie przekraczają wartości dopuszczalnych dla terenów zabudowy mieszkaniowej jedno- i wielorodzinnej, zabudowy zagrodowej i zamieszkania zbiorowego.

Poziom hałasu wytwarzanego przez napowietrzne linie 110 kV będzie zawsze niższy niż wartość dopuszczalna tj. 45 dB. Linia elektroenergetyczna 110 kV nie będzie źródłem ponadnormatywnego poziomu hałasu, a w konsekwencji nie będzie niekorzystnie oddziaływać na środowisko i warunki życia ludzi.

Oddziaływanie w zakresie promieniowania elektromagnetycznego

Pole elektromagnetyczne – zgodnie z art. 3 pkt 18) ustawy Prawo ochrony środowiska z dnia 27 kwietnia 2001 r. (tekst jednolity Dz. U. z 2016 r., poz. 672 z późn. zm.), ilekroć w tej ustawie jest mowa o polach elektromagnetycznych – rozumie się przez to pola elektryczne, magnetyczne oraz elektromagnetyczne o częstotliwościach od 0 Hz do 300 GHz; szczególny stan materii, charakteryzujący wszelkie oddziaływania pomiędzy ładunkami elektrycznymi, prądami elektrycznymi i dipolami magnetycznymi równocześnie za pośrednictwem pola elektrycznego i pola magnetycznego. Pole elektromagnetyczne opisują takie wielkości fizyczne jak np. gęstość mocy pola, podawana w watach na metr kwadratowy (W/m^2), natężenie składowej elektrycznej pola, podawane w woltach na metr (V/m), natężenie składowej magnetycznej pola, podawane w amperach na metr (A/m).

Wyróżniamy dwa rodzaje źródeł pola elektromagnetycznego występującego w środowisku:

- naturalne, obejmujące naturalne promieniowanie Ziemi, Słońca i jonosfery,
- sztuczne.

Sz szczególnie powszechne są sztuczne źródła pola elektromagnetycznego o częstotliwości 50 Hz- głównie urządzenia elektryczne. Specyfika pola elektromagnetycznego wytwarzanego przez takie urządzenia powoduje, że można w jego przypadku oddzielnie rozpatrywać składową elektryczną i magnetyczną. Pole magnetyczne towarzyszy każdemu przepływowi prądu, a pole elektryczne występuje wszędzie tam, gdzie pojawia się napięcie elektryczne.

Do pozostałych sztucznych źródeł pola elektromagnetycznego (poza oddziaływaniami generowanymi przez linie elektroenergetyczne) średnich i wysokich częstotliwości należą przede wszystkim radiowo-telewizyjne stacje nadawcze, stacje bazowe telefonii komórkowej, urządzenia radiolokacyjne używane w sektorze wojskowym oraz urządzenia radionawigacyjne portów lotniczych i portów morskich. Ponadto istotnym źródłem pola elektromagnetycznego jest również radiokomunikacja amatorska, w tym stacje fal długich i nadajniki CB.

Dopuszczalne wartości parametrów fizycznych pól elektromagnetycznych

Rozporządzenie Ministra Zdrowia z dnia 17 grudnia 2019 r. (Dz.U.2019.2448 z dnia 2019.12.19) w sprawie dopuszczalnych poziomów pól elektromagnetycznych w środowisku określa:

Tabela Dopuszczalny poziom pól elektromagnetycznych dla terenów przeznaczonych pod zabudowę mieszkaniową:

Parametr fizyczny/zakres częstotliwości pola elektromagnetycznego	Składowa elektryczna	Składowa magnetyczna	Gęstość mocy
1	2	3	4
50Hz	1000 V/m	60A/m	ND

Objaśnienia:

a) 50Hz – częstotliwość sieci elektroenergetycznej;

b) Podane w kolumnach 2 i 3 tabeli wartości graniczne parametrów fizycznych charakteryzujących oddziaływanie pól elektromagnetycznych odpowiadają wartościom skutecznym natężeń pól elektrycznych i magnetycznych

Pracujące elektroenergetyczne linie wysokiego napięcia 110 kV są źródłem pola elektrycznego i magnetycznego o częstotliwości 50 Hz. Trasa linii w żadnym miejscu nie zbliża się do zabudowań na odległość mniejszą od wymaganych Polskimi Normami. Teren wokół linii jest terenem ogólnodostępnym. Dla tego typu terenów obowiązuje Rozporządzenie Ministra Zdrowia z dnia 17 grudnia 2019 r. (Dz.U.2019.2448 z dnia 2019.12.19) w sprawie dopuszczalnych poziomów pól elektromagnetycznych w środowisku. Zgodnie z ww. rozporządzeniem (załącznik nr 1 do rozporządzenia) dopuszczalny poziom pola elektromagnetycznego o częstotliwości 50 Hz nie powinien przekraczać w miejscach dostępnych dla ludzi, wartości granicznej:

- *natężenie pola elektrycznego (E) - 10000 V/m;*
- *natężenie pola magnetycznego (H) - 60 A/m.*

Uznaje się zatem, podobnie jak stanowią to ustalenia przepisów obowiązujących w innych krajach, że pola o podanych powyżej poziomach nie oddziałują niekorzystnie na żaden z elementów środowiska (rośliny, zwierzęta) w tym na ludzi, nie wykazując przy tym żadnego działania kumulacyjnego.

Przywoływany akt prawny zawiera dwa istotne ograniczenia dotyczące wyżej wymienionych wartości dopuszczalnych. Jedno z nich odnosi się bezpośrednio do pola elektrycznego (składowej elektrycznej E pola elektromagnetycznego) o częstotliwości 50 Hz. Stanowi ono, że na terenach przeznaczonych pod zabudowę mieszkaniową składowa elektryczna (E) pola elektromagnetycznego o częstotliwości 50 Hz nie może przekraczać wartości 1000 V/m. Drugie ograniczenie dotyczące stosowalności wartości granicznych dla pola elektromagnetycznego o częstotliwości 50 Hz ($E = 10000 \text{ V/m}$ i $H = 60 \text{ A/m}$) ma charakter bardziej uniwersalny i odnosi się do całego zakresu elektromagnetycznego promieniowania niejonizującego (do częstotliwości 300 GHz). Stanowi ono, że dopuszczalnych poziomów pola elektromagnetycznego (dla częstotliwości 50 Hz: $E = 10000 \text{ V/m}$ i $H = 60 \text{ A/m}$) nie stosuje się w miejscach niedostępnych dla ludzi.

Wartości maksymalne natężenia pola elektrycznego i magnetycznego wokół linii elektroenergetycznych oraz zmianę tych wartości w zależności od odległości od przewodów roboczych można obliczyć przy pomocy programów komputerowych lub wyznaczyć poprzez pomiary.

Analiza obliczeniowa

Dla potrzeb prognozy wykorzystano materiały archiwalne z obliczeń prognozowanego oddziaływania linii 110 kV w zakresie pola elektrycznego i magnetycznego o częstotliwości 50 Hz wykonanych **metodą obliczeniową** w programie RPLN 2013. Poszczególne analizy rozkładów pól elektrycznego i magnetycznego wykonano na podstawie założeń elektrotechniki i elektrodynamiki teoretycznej, opisującej pola wokół źródeł prądu i napięcia, przy założeniu najbardziej niekorzystnych parametrów pracy urządzeń elektroenergetycznych (maksymalne napięcie 123 kV oraz maksymalny możliwy prąd 735 A/fazę) z punktu widzenia ochrony środowiska. Do obliczenia pola elektrycznego zastosowano metodę odbić zwierciadlanych (ładunków indukowanych), do obliczenia pola magnetycznego - klasyczną teorię pola magnetostatycznego (prawo Ampera, które określa natężenie pola magnetycznego wytwarzanego przez prąd płynący przez przewód).

Po wybudowaniu linii, przed oddaniem ich do użytkowania, wykonuje się pomiary natężenia pola elektromagnetycznego. Na podstawie porównania wyników obliczeń teoretycznych i pomiarów wykonanych dla budowanych i uruchomianych w ostatnich latach linii 110 kV można stwierdzić, że wartości natężenia pola wyznaczone na podstawie wyliczeń są wyższe od wartości zmierzonych.

Biorąc pod uwagę wyżej przedstawione rekomendacje i przepisy, należy stwierdzić, iż w przypadku, gdy w otoczeniu konkretnego obiektu będącego źródłem pola elektrycznego i magnetycznego nie ma obszarów, na których występują takie pola o wartościach natężeń wyższych od określonych w tych przepisach jako dopuszczalne, nie ma podstaw do stwierdzenia negatywnego wpływu tych pól na zdrowie ludzi.

Pole elektryczne

Na wartość maksymalną oraz rozkład natężenia pola elektrycznego E w otoczeniu urządzeń będących pod napięciem wpływają następujące parametry:

- napięcie robocze;
- odległość od ziemi przewodów pod napięciem;
- rodzaj stosowanych konstrukcji (typ i seria słupów).

Przy określonej konstrukcji linii 110 kV (seria i typ słupów) oraz założonej przez projektanta konfiguracji faz, a także przy ustalonej wartości napięcia roboczego, natężenie pola elektrycznego w jej otoczeniu zależy przede wszystkim od odległości \langle przewody fazowe – ziemia \rangle . Natężenie pola rośnie wraz ze zmniejszaniem się tej odległości, a największą wartość uzyskuje w przekroju linii, w którym odległość przewodów fazowych od ziemi jest najmniejsza - zazwyczaj w środku przęsła. Według Rozporządzenia Ministra Zdrowia w sprawie dopuszczalnych poziomów pól elektromagnetycznych w środowisku wartość graniczna natężenia składowej elektrycznej E pola elektromagnetycznego o częstotliwości 50 Hz (pola elektrycznego) dopuszczalna w środowisku, w miejscach dostępnych dla ludzi wynosi 10000 V/m. Na obszarach zabudowy mieszkaniowej natężenie pola elektrycznego nie może przekroczyć wartości 1000 V/m.

Wartości natężenia pola elektrycznego określono na wysokości 2 m nad poziomem terenu (zgodnie z ww. Rozporządzeniem Ministra Zdrowia). Ze względu na fakt, że maksymalna wartość natężenia pola elektrycznego pod linią występuje w przypadku, w którym odległość od terenu najniżej zawieszono przewodu jest najmniejsza ($h=h_{min}$), obliczenia dla linii 110 kV przeprowadzono w przekrojach, w których odległość przewodów jest najmniejsza.

Na podstawie przeprowadzonych obliczeń oddziaływania projektowanej linii 110 kV w zakresie emisji pola elektromagnetycznego stwierdzono, iż w żadnym z rozważanych przypadków, w otoczeniu linii 110 kV, **nie wystąpi przekroczenie wartości dopuszczalnej pola elektrycznego 50 Hz (10000 V/m) dla terenów dostępnych dla ludności.**

Pole magnetyczne

Dla pola magnetycznego w środowisku, analogicznie jak przy rozpatrywaniu pola elektrycznego, obowiązuje Rozporządzenie Ministra Zdrowia z dnia 17 grudnia 2019 r. (Dz.U.2019.2448 z dnia 2019.12.19) w sprawie dopuszczalnych poziomów pól elektromagnetycznych w środowisku. Dopuszczalną wartością graniczną pola magnetycznego o częstotliwości 50 Hz dla miejsc dostępnych dla ludności oraz terenów przeznaczonych pod zabudowę mieszkaniową jest **60 A/m**. Podana wartość dotyczy przestrzeni do 2 m nad powierzchnią terenu lub inną powierzchnią, na której mogą przebywać ludzie.

Pole magnetyczne w otoczeniu urządzeń elektrycznych (przewodów) zależy od prądu obciążenia linii (I) oraz odległości przewodów fazowych od ziemi (h_{min}). Im prąd jest większy tym natężenie pola magnetycznego w jego otoczeniu jest większe. Natężenie pola magnetycznego szybko maleje wraz ze wzrostem odległości od przewodu.

Największe wartości natężenia pola magnetycznego występują przy obciążeniu linii maksymalnym prądem (I_{max}) i przy najmniejszej odległości przewodów fazowych od ziemi (h_{min}). Największych wartości natężenia pola magnetycznego należy spodziewać się w okolicach środka przęsła, bowiem zazwyczaj tam odległość przewodów od ziemi jest najmniejsza. Przy zbliżaniu się do konstrukcji słupów natężenie pola magnetycznego maleje, podobnie jak przy oddalaniu się od osi linii.

Na podstawie przeprowadzonych obliczeń oddziaływania linii 110 kV w zakresie emisji pola elektromagnetycznego stwierdzono, iż w żadnym z rozważanych przypadków, w otoczeniu analizowanej linii 110 kV, **nie wystąpi przekroczenie wartości dopuszczalnej pola magnetycznego 50 Hz (60 A/m) dla terenów dostępnych dla ludności.**

9.12. Wzajemne oddziaływanie

Poszczególne elementy środowiska, takie jak: ludzie, rzeźba terenu, budowa geologiczna, wody powierzchniowe i podziemne, pokrywa glebowa, szata roślinna i fauna, klimat lokalny, krajobraz naturalny, zasoby naturalne, dobra materialne, zabytki kultury materialnej są ze sobą powiązane i tworzą integralną całość.

Dlatego też negatywny wpływ na jeden z czynników, może przejawiać się pogorszeniem stanu całego ekosystemu. Wzajemne wzmacnianie występujących oddziaływań w danym środowisku powoduje, że łączny efekt jest większy od sumy efektów ich działania oddzielnego.

Z punktu widzenia zdrowia ludzi najważniejsze są oddziaływania na powietrze atmosferyczne i klimat akustyczny.

W oparciu o wyżej przedstawiony opis środowiska i analizę oddziaływań oraz ewentualnych zmian można stwierdzić, że przy zastosowaniu rozwiązań przedstawionych w niniejszej prognozie nie wystąpią wzajemne negatywne oddziaływania pomiędzy poszczególnymi elementami środowiska.

10. Rozwiązania mające na celu zapobieganie, ograniczenie lub kompensację przyrodniczą negatywnych oddziaływań na środowisko, mogących być rezultatem realizacji projektu miejscowego

Miejscowy plan zagospodarowania przestrzennego określa cele, które zakładają zapobieganie, ograniczenie lub niedopuszczanie do negatywnego wpływu inwestycji na środowisko. Proponowane rozwiązania przedstawione w miejscowym planie zagospodarowania przestrzennego prowadzą do łagodzenia i likwidacji negatywnych wpływów na środowisko przyrodnicze.

W zakresie ochrony środowiska, przyrody i krajobrazu kulturowego plan wprowadza następujące zasady:

1. Należy stosować przepisy związane z lokalizacją obszaru opracowania planu w granicach otuliny Parku Krajobrazowego oraz Obszaru Chronionego Krajobrazu Rzeki Szkarpany i Tugi. Na obszarach tych obowiązują wszystkie zakazy, nakazy i ograniczenia określone odpowiednimi przepisami odrębnymi, w szczególności art. 33 ustawy z dnia 16 kwietnia 2004 r. o ochronie przyrody;
2. teren objęty planem nie jest zlokalizowany w granicach Głównych Zbiorników Wód Podziemnych - GZWP;
3. w granicach planu zasady ochrony i kształtowania ładu przestrzennego określone są ustaleniami: zasad kształtowania zabudowy;
4. w odniesieniu do innych sieci infrastruktury technicznej – dopuszczono ich lokalizację zgodnie z wymaganiami i obostrzeniami wynikającymi z lokalizacji obszaru planu na terenach chronionych. Wszelka inna infrastruktura może być lokowana tylko zgodnie z zachowaniem wszelkich nakazów i zakazów wynikających z zapisów projektu planu.

Realizacja zapisów planu (rodzaj proponowanego zainwestowania) nie niesie poważnych zagrożeń dla środowiska. Przy zastosowaniu powyższych wytycznych przewiduje się również brak znaczącego oddziaływania projektowanego zagospodarowania na obszary ostoi Natura 2000, w szczególności:

- nie wpłynie na pogorszenie stanu siedlisk przyrodniczych oraz siedlisk gatunków roślin i zwierząt chronionych w sieci obszarów Natura 2000
- nie wpłynie na spójność obszarów Natura 2000

W związku z powyższym realizacja planu (rodzaj proponowanego zainwestowania) nie niesie specjalnych zagrożeń dla środowiska. Jednakże sposób ich realizacji wymaga

wprowadzenia pewnych ograniczeń i zakazów w celu minimalizacji zagrożeń negatywnych oddziaływań:

- Podczas realizacji przedsięwzięć należy działać zgodnie z ogólnie przyjętymi zasadami minimalizacji negatywnych skutków oddziaływania na środowisko naturalne. Dotyczy to takich aspektów jak hałdowanie gruntów w celu ponownego wykorzystania itp.
- W związku ze słabą lub brakiem izolacji pierwszego głównego użytkowego poziomu wodonośnego od powierzchni terenu, należy zakazać wprowadzania szkodliwych substancji do gleby - ze względu na możliwość przenikania substancji chemicznych do wód podziemnych,

Zastosowanie się do wszystkich ustaleń projektowanego dokumentu i powyższych wytycznych powinno znacznie ograniczyć lub nawet wykluczyć część negatywnych oddziaływań na środowisko.

11. Rozwiązania alternatywne do rozwiązań zawartych w miejscowym planie

Metodologia opracowania Prognozy nakazuje dokonanie propozycji rozwiązań alternatywnych w stosunku do przewidywanych w projekcie dokumentu – rozwiązań, które pozwoliłyby osiągnąć zamierzone cele przy mniejszej skali uciążliwości i oddziaływań na różne aspekty środowiska (realizacja zamierzonych celów byłaby wówczas z punktu widzenia oddziaływania na środowisko bardziej efektywna – zostałyby osiągnięta przy niższych kosztach).

Projekt miejscowego planu zagospodarowania przestrzennego uwzględnia uwarunkowania środowiska, potrzebę ochrony i wzbogacenia istniejących walorów przyrodniczo-krajobrazowych, konieczność zabezpieczenia zdrowia ludzi na tym terenie.

Jedynym rozważnym rozwiązaniem alternatywnym, dotyczącym przyszłego zagospodarowania i użytkowania analizowanego terenu, byłoby zaniechanie podejmowania jakichkolwiek działań mających na celu zmianę dotychczasowego sposobu zagospodarowania i użytkowania, tzw. wariant zerowy.

Jednakże, jest to inwestycja celu publicznego więc jej realizacja ma wysoką wartość społeczną oraz ma ona charakter ponadlokalny.

Zaniechanie realizacji przedsięwzięcia nie wpłynęłoby na środowisko – pozostałoby ono w stanie obecnym. Jednakże wariant ten, ze względu na możliwość rozwoju społeczno-gospodarczego gminy nie został wzięty pod uwagę.

Inne wariantowanie dla omawianego przedsięwzięcia nie jest możliwe z racji wąskiego pasa granic opracowania – praktycznie obejmującego pasy technologiczne linii WN 110kV.

Ponadto projekt planu jest zgodny z przepisami prawa w zakresie m.in. ochrony środowiska, ochrony przyrody, oraz innymi przepisami szczególnymi, ponadto na większości terenu zostaje podtrzymany dotychczasowy sposób użytkowania terenów, a przewidywane zagospodarowanie terenów, wydaje się być funkcją społecznie uzasadnioną na przedmiotowym terenie, dlatego też nie proponuje się rozwiązań alternatywnych aniżeli te, które zostały zaproponowane w projekcie planu.

12. Wskazanie napotkanych trudności wynikających z niedostatków techniki lub luk we współczesnej wiedzy

Analizowane zainwestowanie jest powszechnie występującym i typowym przedsięwzięciem średniej skali. Wobec tego określenie jego wpływu na środowisko nie napotkało na szczególne trudności.

13. Streszczenie w języku niespecjalistycznym

Prognoza oddziaływania na środowisko stanowi podstawowy dokument, niezbędny do przeprowadzania postępowania w sprawie strategicznej oceny oddziaływania na środowisko skutków realizacji polityki, strategii, planu lub programu. Obowiązek opracowania prognozy oddziaływania na środowisko wynika z ustawy z dnia 3 października 2008 r. *o udostępnianiu informacji o środowisku i jego ochronie, udziale społeczeństwa w ochronie środowiska oraz ocenach oddziaływania na środowisko*.

Zasadniczym celem prognozy oddziaływania na środowisko jest diagnoza obecnego stanu środowiska oraz wskazanie potencjalnego oddziaływania realizacji ustaleń miejscowego planu zagospodarowania przestrzennego na środowisko przyrodnicze, przy uwzględnieniu jego poszczególnych komponentów, w tym: powierzchni ziemi, warunków wodnych, różnorodności biologicznej, krajobrazu, szaty roślinnej i zwierząt, powietrza.

Niniejsza prognoza oddziaływania na środowisko została sporządzona dla potrzeb miejscowego planu zagospodarowania przestrzennego – realizacja uchwały XXIII/223/2021 Rady Gminy Stegna z dnia 5 marca 2021 r. w sprawie przystąpienia do sporządzenia miejscowego planu zagospodarowania przestrzennego w części obrębów geodezyjnych: Stobiec i Chełmek.

Projekt planu składa się z części tekstowej – projektu uchwały oraz z załączników graficznych.

Projekt planu na omawianym terenie wyznacza następujące przeznaczenie terenu:

- 1) *teren infrastruktury technicznej – elektroenergetyka, oznaczony symbolem E;*
- 2) *teren wody powierzchniowej śródlądowej, oznaczony symbolem WS;*
- 3) *teren rolniczy, oznaczony symbolem R;*
- 4) *teren rolniczy w obszarze szczególnego zagrożenia powodzią, oznaczony symbolem R/ZZ;*
- 5) *teren drogi publicznej klasy zbiorczej, oznaczony symbolem KDZ;*
- 6) *teren drogi publicznej klasy dojazdowej, oznaczony symbolem KDD;*
- 7) *teren drogi publicznej klasy dojazdowej w obszarze szczególnego zagrożenia powodzią, oznaczony symbolem KDD/ZZ.*

Dla terenów objętych projektem nie obowiązują obecnie plany zagospodarowania przestrzennego.

Obowiązujące Studium gminy Stegna zostało podjęte Uchwałą Nr XLIII/353/2018 Rady Gminy Stegna z dnia 21 czerwca 2018 r. w sprawie uchwalenia zmiany studium uwarunkowań i kierunków zagospodarowania przestrzennego gminy Stegna.

W rozdziale 14 Studium pn.: „Zadania służące realizacji ponadlokalnych celów publicznych” wskazano projektowaną inwestycję: „Przez obszar gminy przechodzą urządzenia

infrastrukturalne o znaczeniu ponadlokalnym. Są to: Napowietrzna linia energetyczna 110 kV relacji Nowy Dwór Gdański – Sztutowo”.

W rozdziale 10 Studium pn.: „Obszary, na których rozmieszczone będą inwestycje celu publicznego o znaczeniu ponadlokalnym, w tym zgodnie z ustaleniami planu zagospodarowania przestrzennego województwa” wskazano obszary, na których realizowane są i będą cele publiczne o znaczeniu ponadlokalnym. Wśród wymienionych wskazano: „teren napowietrznych linii energetycznych 110 kV relacji Nowy Dwór Gdański – Sztutowo”.

Stwierdza się, zatem, że projektowany miejscowy plan nie naruszałby ustaleń obowiązującego Studium.

Projekt planu obejmuje głównie obszar w granicach strefy oddziaływania linii WN oraz lokalnie rozszerza się na tereny ościenne powiązując inne wskazane wyżej funkcje

Teren objęty miejscowym planem przebiega przez następujące formy ochrony przyrody:

- Obszar Chronionego Krajobrazu Rzeki Szkarpawy i Tugi;
- Otuliny Parku Krajobrazowego Mierzei Wiślanej;

Głównym celem budowy napowietrznej linii elektroenergetycznej wysokiego napięcia 110 kV jest poprawa warunków równowagi i pewność zasilania województwa pomorskiego oraz zapewnienie trwałego i zrównoważonego rozwoju gospodarczego poprzez:

- poprawę niezawodności funkcjonowania krajowego systemu dystrybucyjnego i przesyłowego;
- zapewnienie pokrycia zapotrzebowania na energię elektryczną znacznego obszaru północno-wschodniej Polski;
- zapewnienie ciągłości dostaw energii elektrycznej do zasilanych za pośrednictwem stacji elektroenergetycznych GPZ odbiorców, w tym wielu instytucji pożytku publicznego, zakładów przemysłowych i wielko powierzchniowych placówek handlowych zlokalizowanych na tych terenach.

Projektowane zagospodarowanie terenu obwarowane jest działaniami minimalizującymi negatywny wpływ na środowisko przyrodnicze. Ponadto plan spełnia uwarunkowania wynikające z dążenia do zapewnienia właściwych standardów środowiskowych w zakresie ochrony zdrowia.

Podczas realizacji założeń planu nie wystąpią trans graniczne oddziaływania na środowisko.

Wykazano, że realizacja zainwestowania wiąże się z oddziaływaniem na obszar badań. W celu minimalizacji negatywnych skutków realizacji zapisów planu wprowadzono zalecenia i nakazy.

W ujęciu końcowym wykazano, że realizacja zapisów planu po uwzględnieniu nakazów i zaleceń zawartych w prognozie nie spowoduje znaczącego oddziaływania na obszary cenne przyrodniczo oraz nie spowoduje znaczącego wzrostu zagrożenia środowiska w granicach planu i poza nim.

14. Wykaz materiałów źródłowych

1. Studium Uwarunkowań i Kierunków Zagospodarowania Przestrzennego gminy Stegna,
2. Opracowanie ekofizjograficzne podstawowe dla terenu opracowania, maj 2021 r.,
3. Projekt miejscowego planu zagospodarowania przestrzennego w części obrębów geodezyjnych: Stobiec i Chełmek, gmina Stegna.
4. Uchwała Nr XLIII/353/2018 Rady Gminy Stegna z dnia 21 czerwca 2018 r. w sprawie uchwalenia zmiany studium uwarunkowań i kierunków zagospodarowania przestrzennego gminy Stegna.
5. Program Ochrony Środowiska Województwa Pomorskiego
6. Plan zagospodarowania przestrzennego województwa Pomorskiego;
7. Strategia rozwoju społeczno-gospodarczego województwa Pomorskiego;
8. Krajowy Program Oczyszczania Ścieków Komunalnych;
9. Polityka Ekologiczna Państwa;
10. Dyrektywa 2000/60/WE Parlamentu Europejskiego i Rady z dnia 23 października 2000 r. ustanawiającej ramy wspólnotowego działania w dziedzinie polityki wodnej (Dz. U. UE L z dnia 22 grudnia 2000 r.) tzw. Ramowej Dyrektywy Wodnej;
11. Strategiczny plan adaptacji dla sektora i obszarów wrażliwych na zmiany klimatu do roku 2020 z perspektywą do roku 2030;
12. Centralna Baza Danych Geologicznych;
13. Dane Państwowego Instytutu Geologicznego – Państwowego Instytutu Badawczego,
14. Geografia regionalna Polski, Kondracki J., PWN, Warszawa 2013 r.,
15. Geografia fizyczna Polski, A. Richling, K. Ostaszewska, PWN, Warszawa 2005 r.
16. Rozporządzenie Ministra Środowiska z dnia 12 stycznia 2011 r. w sprawie obszarów specjalnej ochrony ptaków (Dz. U. Nr 25, poz. 133, z późn. zm.)
17. Rozporządzenie Ministra Środowiska z dnia z dnia 16 grudnia 2016 r. w sprawie ochrony gatunkowej zwierząt (Dz. U. z 2016 r. poz. 2183)
18. Rozporządzenie Ministra Środowiska z dnia 9 października 2014 r. w sprawie ochrony gatunkowej roślin (Dz. U. z 2014 r. poz. 1409)
19. Rozporządzenie Ministra Środowiska z dnia 9 października 2014 r. w sprawie ochrony gatunkowej grzybów (Dz. U. z 2014 r. poz. 1408)
20. Ptaki. Przewodnik Collinsa, 2010 r.
21. Przewodnik do oznaczania zbiorowisk roślinnych Polski, Władysław Matuszkiewicz PWN, Warszawa 2001 r.,
22. Potencjalna roślinność naturalna Polski. Mapa pogładowa w skali 1: 300 000, arkusz 2 Pobrzeże Gdańskie i Pojezierze Wschodniopomorskie, PAN, W. Matuszkiewicz i inni, Warszawa 1995 r.,
23. Projekt korytarzy ekologicznych łączących Europejską sieć Natura 2000 w Polsce. Zakład Badań Ssaków PAN, W. Jędrzejewski i inni, Białowieża 2012r.
24. Klucz do oznaczania roślin naczyniowych Polski niżowej, Łucjan Rutkowski, PWN, Warszawa 2008 r.,
25. Rośliny lasu liściastego, Tadeusz Traczyk, WSiP, Warszawa 1959 r.,
26. Atlas roślin, R. Krzyściak-Kosińska, M. Kosiński, wyd. Pascal, Bielsko-Biała 2007 r.,

27. Płazy i gady Polski, A. Herczek, J. Gorczyca, Wyd. Kubajak, 2004 r.,
28. Atlas ptaków, część I i II, Marcin Karetta, wyd. Pascal, Bielsko-Biała, 2010 r.,
29. Ptaki Polski, część 1 i 2, Andrzej G. Kruszewicz, MULTICO Oficyna Wydawnicza, Warszawa 2005, 2006, 2007,
30. Regionalizacja geobotaniczna Polski, Jan Marek Matuszkiewicz, IGiPZ PAN Warszawa, 2008 r.,
31. Mapy Hydrogeologiczne Polski w skali 1: 50 000 wraz z objaśnieniami,
32. Szczegółowa Mapa Geologiczna Polski w skali 1:50 000, wraz z objaśnieniami,
33. Mapa Geośrodowiskowa Polski w skali 1:50 000 wraz z objaśnieniami,
34. Przeglądowa Mapa Surowców Skalnych Polski w skali 1:200 000
35. Plan gospodarowania wodami na obszarze dorzecza Wisły, Uchwała Rady Ministrów z dnia 22 lutego 2011 r. (Monitor Polski nr 49 poz. 549), Warszawa 2011,
36. Plan gospodarowania wodami na obszarze dorzecza Wisły, Rozporządzenie Rady Ministrów z dnia 18 października 2016 r. (Dz. U. R.P. z 2016 poz. 1911);
37. Raporty o stanie środowiska województwa pomorskiego, Wojewódzki Inspektorat Ochrony Środowiska,
38. Roczna ocena jakości powietrza w województwie mazowieckim. Raport za rok 2019. Główny Inspektorat Ochrony Środowiska, Departament Monitoringu Środowiska Regionalny Wydział Monitoringu Środowiska w Gdańsku, 2020 r.
39. Materiały zebrane w sieci Internet w szczególności bazy danych WMS oraz serwisy tematyczne.

Autor opracowania:



.....
inż. Grzegorz Prusik

OŚWIADCZENIE

Oświadczam, iż jako autor „*Prognozy oddziaływania na środowisko dla projektu miejscowego planu zagospodarowania przestrzennego w części obrębów geodezyjnych: Stobiec i Chełmek, gmina Stegna*” spełniam wymagania o których mowa w art. 74a ust. 2 ustawy z dnia 3 października 2008 r. o udostępnianiu informacji o środowisku i jego ochronie, udziale społeczeństwa w ochronie środowiska oraz o ocenach oddziaływania na środowisko (Dz. U. z 2021 r., poz. 247 z późn. zm).

Jestem świadom odpowiedzialności karnej za złożenie fałszywego oświadczenia.



.....
inż. Grzegorz Prusik